京城日報
夕刊
七月十八日（月）

クロム腕時計アンクル十五石入 圓以上
十八金腕時計アンクル十五石入 拾參圓以上
各種在庫 大豊富
京城本町 村木時計店

空から見た

皆さんの滿蒙博
待たれるあと二日に
―粧ひを凝らしてゐます―

待望の滿蒙博もあと二日の近きに迫つた……廿一日の開館に先だつて空から見た滿蒙博の大パノラマを半島民衆にお見せしようと我社ではかねて飛行隊の盡力の結果、滿蒙博のため特別飛翔することになり、十八日午前十一時松井操縦士、山田機關士の下に記者は河野寫眞部長と共に飛行場長の同乘を得て機上の人となつた、機は晴空に閉ざされた南鮮の空をまつしぐらに會場へと飛翔する、會場が漢江上空より大パノラマとなつて大觀される、會場近くに來るや五百米の高度をもつてゐた飛行機は百、二百米とグングン高度を低め、會場上空に來たときは七十米といふ低空だ、半島産業開發の羅針盤となるべき各道よりの六千餘點の出品を埋めてゐる産業館をはじめ國防館、噴水塔、その他の滿蒙館の全貌が俯瞰される、機は大會場の上空を七十米の低空に迫りつゝ恰も滿蒙館の開館を祝ふが如く右に左に數回となく旋回、最後に會場中央に機を進めれば會場內の人々の打振る帽子…河野部長は右に左にパチンパチンとシヤッターを切る、この中隊留所長は松井操縦士に對し會場撮影飛行の連絡指示をなし、約廿分間に亙る會場パノラマ撮影の後ち機は會場に最後の別を告げた（佐藤記者）

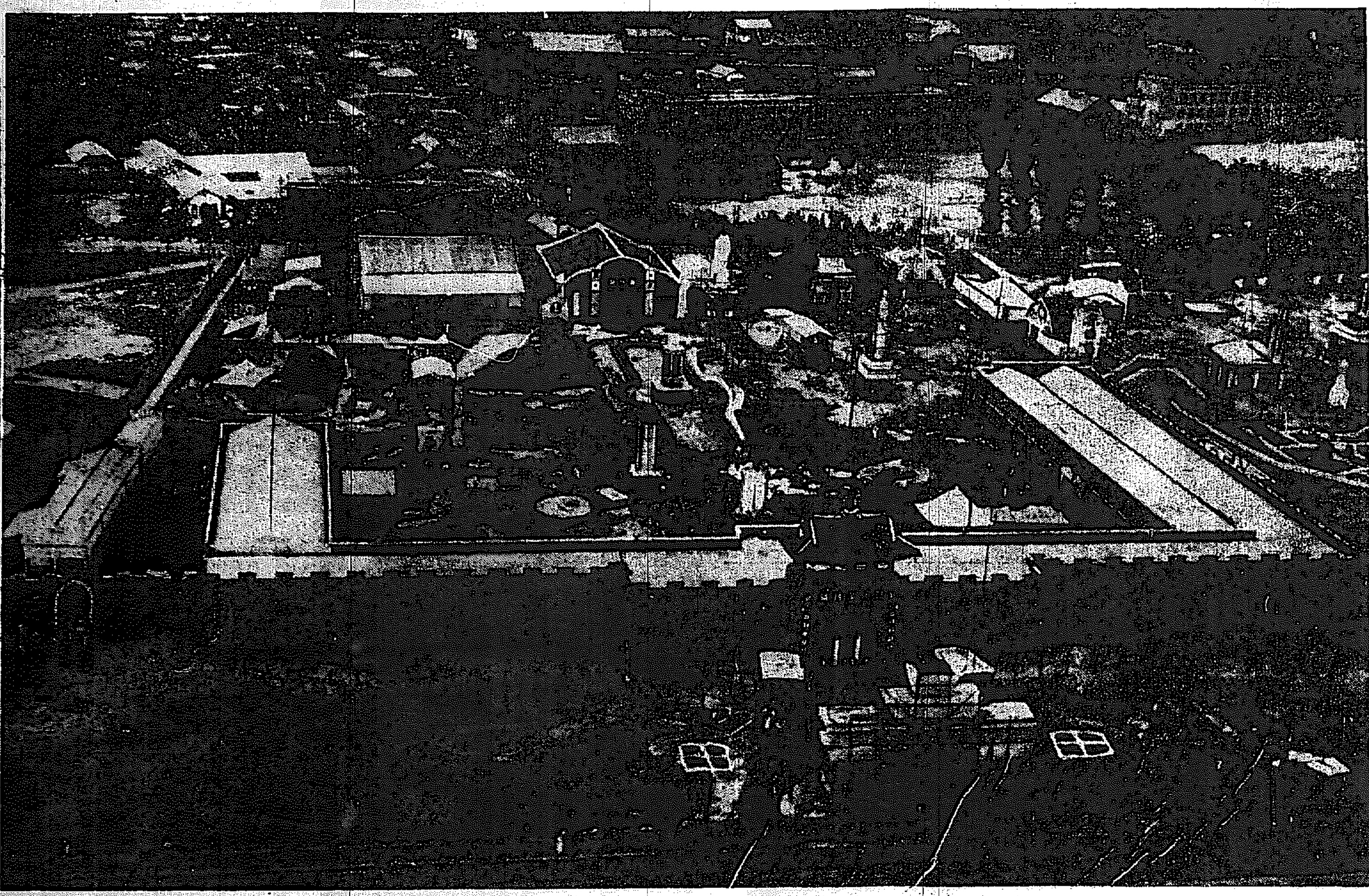
滿蒙博會場の鳥瞰（河野本社寫眞班長撮影）

色とりどりに 十三道の縮圖
見逃せぬその內容

朝鮮は吾々の生活を豊かにするだけの資源をもつてゐるか…京畿道をはじめ慶南、慶北、全南、全北、平南、平北、黄海、江原、咸南、咸北の十三道それぞれどんなものを生産してゐるだらうか、それがどんなに消費されて行つてゐるか

□□□□

滿蒙博覽會の道府縣館の陳列の二號館には、皆さんに知つて戴かうとして、十三道が各々その地方色をたつぷりに生産品をドツサリと並べてゐる。

□□□□

その粋をこらした裝飾と趣方は色合と云ひ、奇拔さといひ、近代人の視覺や聽覺をグツト魅惑し了ふところ、華やかな赤や青の電飾の中に、朝鮮十三道の生産物や、怪奇さや、美しさのあらゆる有形無形のものが夢のやうに浮んでゐるところ、夏の日の、夏の夕の樂しい慰めの一つである。

□□□□

朝鮮各道の地方色、朝鮮十三道の生産物を知る事は教育上にも必要であるが、一つ金儲をやらうと睨んでゐる者は是非とも見て、それ相當の考へを練る必要が十分にあるのである。

□□□□

だからこの館で一日中しんみりと十三道の生産物と地方色とを味つて、その生産消費の狀態を熟慮するならば、批判の秘訣である地の理、人の理、物の理をグツト掴む事が出来て、思はぬ金もうけの商賣を見つけ出し、又は思はぬ成功の道を見つけ出す事は確である。

閒島視察へ
調査團法律顧問の ヤング博士入城す

滿洲事變に對する正しき認識を得んがためには、是非とも間島の正しき知識を求めねばならぬ、過日朝鮮經由渡日した聯盟委員一行は聯盟への最後の報告書起草のため日本を去つて青島、北平に向ひつゝある。調査團一行の法律顧問ヤング博士（米）は朝鮮人問題の特殊…間島視察を重要な件とし、一行と別れ十七日午後七時京城着列車で本府小田通譯官に案內せられ、大塚…課長、歡迎者、出迎への要路課長と共に朝鮮ホテルに投じた

朝鮮統治には 關係なく
間島に於ける朝鮮人の 實際を視察する

本府よりホテルに歸來したヤング博士を訪へば小田通譯官を通じて左の如く語つた

（問）朝鮮に對する御感想は？

（答）過日五委員と共に通過し、自分は朝鮮人問題の專門委員として再び渡鮮したが、今のところまだ表面的の觀察よりしてないので、十分なる意見を吐くことが出来ぬのは遺憾である。然し唯今、今井田政務總監とお會ひした後で、總督府要路の人々（穗積、美根氏等）から間島の狀態を大分詳しく敎へて貰つた、自分は朝鮮の施政に關係なく、間島に於ける朝鮮人の實際を視察する考へである

（問）間島に對する研究を從來したことがありますか

（答）一行に隨つて滿洲旅行中に滿洲事變と關聯して研究はしてゐた、今度の實地視察によつて必ず間島の實狀を詳細に知り得ることゝ信ずる

渡支後の 調査團動靜

【天津十七日發聯合】調査團は十九日青島發、北平に向ふとのアーセ氏の電報により、張學良は北戴河にある顧維鈞に通告すると共に、特別列車を廿日午後青島に急派した。尚今後水、木兩日北平で過し金曜日北戴河に向ひ、土、日、月三日北戴河で靜養に決定した

園公御殿場へ

【興津電話】西園寺公は十七日午前九時四十分坐漁莊を出で、十一時三十分興津驛發御殿場の別莊に入つた。九月まで滯在する

若槻民政總裁 十九日北海道へ

【東京電話】若槻民政總裁は二十一日札幌で開かれる民政黨大會出席のため十九日午後二時三十分上野驛發、同地に向ふ豫定である

閒島事情 三時間餘聽取
本府を訪問して

十七日夕入城した聯盟調査員ヤング博士は十八日午前九時小田通譯官に案內せられ本府に今井田政務總監を訪問挨拶の後、總監應接室にて穗積外事課長、美根間島駐在外事課事務官より三時間に亙る間島事情を聽取、一旦ホテルに引揚げ直ちに支那領事館、米國總領事館を訪問した、なほ十九日政務總監の官邸に於ける午餐會、十八日午後七時より明月館本店に於ける外事課長主催の歡迎宴がある

廿日間島へ

ヤング博士は二十日午前十時十五分京城驛發北行、總督府より間島駐在美根事務官、小田通譯官が同行する筈（寫眞は十七日夕入城のヤング博士夫妻（中央）と出迎への穗積外事課長（右）同通譯の小田通譯官）

報告書を 八月中に發送

【北平十七日發電通】當地在留の調査委員事務當局に來月中には最後の報告書をゼネヴァに發送する決心で準備を進めてゐる

齋藤首相參內 身分案を奏上

【東京電話】齋藤首相は十八日午前九時五十分參內、天皇陛下に拝謁仰せ付けられ、官吏身分保障案の內容を奏上、御下問に奉答し、樞府御諮詢の手續を奏請して十時半退下した

齋藤內閣最初の 地方長官會議
時局匡救を前に けふ首相官邸で開會

【東京電話】齋藤非常時內閣成立後初めて時局匡救に關する政府の方針を訓示し、併せて地方長官の意見を徴するため招集された地方長官會議第一日は、十八日午前九時より首相官邸に開會、知事外二府四十三縣知事、北海道長官、樺太廳の各長官、政府側より齋藤首相以下全閣僚、柴田書記官長、堀切法制局長官、各省次官其他百四十五名出席、齋藤首相起つて次の如き時局匡救に關する重要訓示をなし、引續き內田外相、高橋藏相よりそれぞれ一場の訓示を述べたる後、各地方長官より地方情勢に就いて報告あり、正午一同大ホールに於ける首相招待の午餐會に臨んだが、午後は一時半より再開引續き地方長官より各府縣の農村及中小商工業者の窮乏事情を聽取するところがあつた

首相訓示

地方長官會議に於ける首相、藏相、外相の各訓示要旨は大要次の如し…である 今や我國は重大時機に直面し、昨年の財界不況に伴ふ民心の不安焦躁は甚しきを加へ、內外に幾多の困難に堪へ、この秋に當り徒に政爭に日を送らうとすべき時に非ざるは國民の齊しく自覺せる所で、擧國一致內閣の存在理由も亦この國民的信念に外ならぬと信ずる、農山漁村、中小商工業者の疲弊困憊を匡救せねばならぬことについては衆議院に於て決議案の通過を見たのであるが、政府も之に同感で、殊に緊要且つ急務と認むる施設は目下最大の努力を拂ひ準備を進めつゝあるを以て、議會の協賛を要するものは臨時議會に提出すべく、要せざるものは成案を得次第速かに實行したい考へである。諸君も各地方の狀況に應じ政府と呼應して迅速有効な計畫を樹て然誠事に當ることを希望す

今日の不況 は因つて來る所既に久しく、單に一時的現象ではないから、獨り公の施設のみを以て之が救濟を完うし得るものではない、國民が克く內外の情勢と國難の實相を理解し、徒に他力の救援にのみ俟つことなく、自分自身全力を擧げて勤儉業に勵み、不況を離脫するの勇氣と發揮更生の決心とを以て難局を打開し、更に公共奉仕の精神を發揮し國分の犧牲をも辭せざる愛國的熱情を以て事に當ることが最も肝要なりと信ず、若し自力更生の建設的努力を蔑視とせずして徒に政府の保護救濟にのみ依頼せんとする傾向を馴致するが如きことあらば、政府は諸般の施設も遂に初期の効果を擧げ得ざるのみならず、その弊の及ぶ所寒心に堪へざるものがあらう、幸にして頃日國民の間に於ても所謂自力更生の聲を擧げ、我國民精神の眞價を發揮するの機運將に熟しつゝあるのは余の甚だ欣びに堪へぬ所である

更に一言し たきは政界革新の問題である、現內閣は立憲政治更生のため政界淨化を圖りその積弊を芟除するを以て重要使命の一つとしてゐる、近時政爭激烈となり、國民をして立憲政治の前途に危惧の念を抱かせるが如き傾向あるは洵に遺憾の極みであつて、今にしてこの弊風を匡正するに非ざれば前途寒心に堪へぬものありと考へ、政府に於ては選擧法改正、官吏身分保障法等現に之が對策に努めてゐる、併し、その實際は單に中央政府の努力のみを以て之が匡正を行ひ得るものに非ず、地方官憲もこの目的貫徹に適進するの急務なるを痛感す、諸君

管內の實情 を見るに經濟、社會、思想上の重大問題山積しをりそれがため都鄙の論なく陳情運動に狂奔し、或は決議し甚しきは無責任な言説を放ち、良民を煽動する傾向すらなきに非ず…

る、政府は此の間に在つて金融梗塞、信用收縮に依る產業不振打開のため日銀兌換券保證發行を十億圓に擴張し、預金部をして勸業銀行等に二億圓を融通して國內產業の保護助成のため關稅改正を行つた、更に資本の海外逃避防止法を制定し國內資本の確保を圖つた、更に臨時議會には地方農山漁村、中小商工業、勞働者救濟を圖るべく目下調査研究中である

今日世界 各國經濟界更生に心膽を碎かざるなきも一擧にして其の効果を擧ぐる良法はない、要するに各方面より各々各種手段を講じ、總括的に不況回復の歩を進め、漸次に且つ徐々に其の更生を促進する外はない、然るに今日其の効果の現はるるを待つ遑なく、同時に全國各地より政府に救濟を求むるもの非常に多きに至つた、政府は事の緩急を圖り出來る限り適當の策を立つるに躊躇するものではないが

無數の救濟 要求中には徒らに偏狹の見地に立ち國家的考慮を缺くものが少なくない、殊に近來著しき國庫負擔を前提として自己又は或る團體の救濟更生を求めんとする風漸く各方面に瀰漫せんとするにあり、斯かる思想が一世を風靡せば國家は遂に破産の外なからう、況んや今日は滿洲問題の解決を控へた國家非常の時、國民は全力を盡し內外困難に邁進する覺悟が肝要である、彼の日露戰爭當時我國民が上下一致非常な緊張を以て事に當れる往年を回想すれば轉た今昔の感に堪へぬ、吾等は大いに精神的緊張の要あり

外相訓示

現今國民の 關心事は滿洲問題で、その經過及昨年九月以來事變の狀態と概要お話し置く要がある（中略）而してこの事變突發以來國民の辛勞は一方ならず、國民は…の力勝否ならず、滿洲國家の成立は支那の

政治的分解 作用の結果で、日本としては滿洲國の健全な發達を希望して止まぬものである、その承認については政府としては或る時期に於いて速かに承認する態度を決定してゐる、その時期は諸般の準備漸く整つてから行ふものである

藏相演說

歲出方面 は既に節約に節約を重ねて財源整理の餘地なく然かも滿洲事件に伴ふ必要の經費は是非とも支辨せざるべからず、經濟回復政策等の必要ありて今年度發行公債は一般會計四億五千三百萬圓、特別會計七千六百萬圓、交付公債八千五百萬圓、合計六億一千五百萬圓の多額に達する、內一億六千萬圓は赤字公債で今後時局對策として臨時議會に提出すべき追加豫算財源亦赤字公債に依る外なし、政府現下の

財政如何に 困難なるかは此の一事に徵して明かと考へ…ず、この間に處し時弊を矯むるは諸君の獻身的努力に俟たねばならぬ、諸君はこの重責に省み地方民をして時局を理解せしめ協心協力以て難局に處せしめられんことを希望して止まぬ

永井拓相 總督訪問
滿蒙事情並に 時局問題懇談

【東京電話】永井拓相は、十七日午後八時三十分四谷內藤町の自邸に宇垣朝鮮總督を訪問し、朝鮮統治問題を中心に滿蒙事情其他最近の時局について約一時間に亙り懇談を遂げ九時半辭去した

人

◇綾部橘樹少佐（陸軍省兵務局員）滿洲視察を終へ十八日午前九時四十分入城、軍司令部へ
◇眞板勝美氏（文學博士）十七日夕入城、天眞樓へ
◇內藤順太郎氏（內外同志會長）十七日夕入城、天眞樓へ
◇柳生繁雄氏（東拓同本鑛支局長）十七日夕入城朝鮮ホテル
◇村上直助氏（木浦商工會議所會頭）十八日朝入城不知火旅館
◇岡村五郎氏（實業家）十七日入城天眞樓
◇森岡薫氏（全南光州大興電氣會社支社長）十七日夕入城山本旅館
◇增田定吉氏（大阪同支社長）同上
◇松井米倉社長 釜山出張中十九日夜歸城

本社見學 府內黃金町四丁目滿交俱樂部員富本氏外六名は十七日午後二時半本社を見學

あすの天氣（19）

低氣壓は滿洲にあつて殆ど動かず、高氣壓は本邦の南海上及びオホーツク海に擴がり半島の東岸は氣壓の配置が不安定である昨日殆ど全鮮に降雨あり北鮮は今朝未だ止まず其他は曇つてあるも明日も曇り勝で驟雨ある模様である

豫報 曇 驟雨
十七日正午 [illegible]
十八日正午 [illegible]

滿干時表（十九日）
滿潮 午前 [illegible] 午後 [illegible]
干潮 午前 [illegible] 午後 [illegible]

業副
女子供でも一日貳圓は樂に儲かる
今の時代に最も適當したる日用消耗品の製造を…素人でもスグ始められ收入確實にして…各地の方々に…詳細は…
國洋行 大阪…次榮島園 代理店

のむとすぐきく
後藤散
頭痛、齒痛、神經痛…
定價 …
大分縣…後藤散本舖

農家の福音
驅除爆音器
雀、兎の驅逐に一發百中
縣下一手代理店募集
大阪市西區…朝日興業所

鼻病（はなやまい）
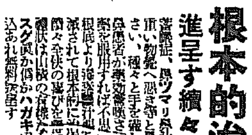
根本的治療法を進呈す 續々全快の喜び
蓄膿症、鼻ツマリ、鼻汁出る、鼻クサイ…
（鼻病係）◇鹿兒島市…西村大生堂

ロボット 自動菓子攫機
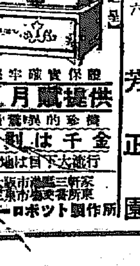
供提賦月 金千圓は一ヶ月で…
大阪市此花區…芳正園
メリーロボット製作所

胸の患者へ
人助けの爲家法秘藥無料送呈
胸の病は最も難病であるだけそれが治療には、やれ名醫だ名藥だと云ふて探し廻つた末が皆効なく失望を深めてゐる折柄人助けの良藥として…大阪市此花區上福島南一の六

自轉車に一番よい 朗らかな明るさ
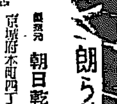
朝日電池ランプ
製造元 朝日乾電池株式會社
代理店 京城府本町四丁目 河瀨商會 京城府長谷川町 上田商店

益々内容充實の國防館

★―けふ龍山野砲隊から野砲を搬入―★

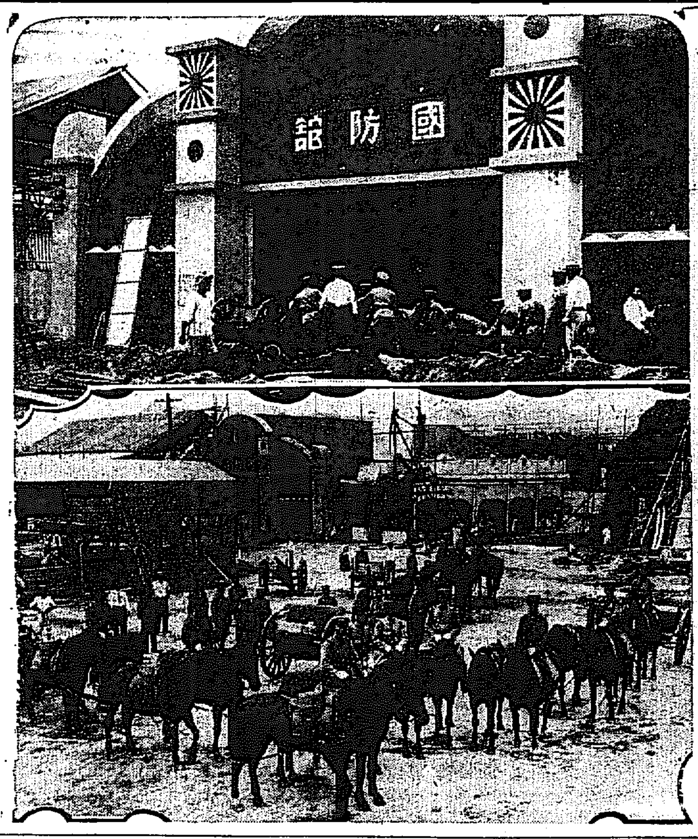

横濱ゴム主任の 社金横領暴露す

舞戻つた所を本町署で逮捕

被害高四萬圓以上

本町署司法係安刑事は十八日朝府内蓬萊町方面から一名の内地人紳士を引致して嚴重取調べ中であるが右紳士は芦立米吉といひ府内黄金町二丁目横濱ゴム會社京城出張所主任を大正十二年頃から昨年九月迄勤めてゐたものであるが、何時とはなしに身を持ちくづしその結果お定まりの金に窮し本人が主任の地位にあるを奇貨として昭和四年平南自動車會社からタイヤ代としてうけとつた現金千五百圓を費消した外前後三年に亘つて連續的に業務横領を企ててゐたもので被害金額も判明した分だけでも四萬圓に上つてゐる 昨年九月本店から帳簿檢査した結果漸く同人の行爲が露し、ために同月職首のうき目をみ、その後當局の追求の手を逃れるために地方面に逃飛びしてゐたが、この程そのほとぼりがさめたものと考へて舞戻した所を安刑事によつて逮捕されたものである

出張所の話

右につき横濱ゴム京城出張所を訪へば語る 芦立さんは昨年九月までこゝの主任でした、辭められた理由についてば詳細はわかりませんが何でも昭和四年から店の金約四萬圓程を横領したといふやうな話です

馬軍を破つた 名譽の野砲

けふ國防館に搬入

古くは日淸戰爭から現代戰に至るまで參考品に新鋭兵器に……一大重兵機關の大倉庫となつた本社新築國防館の國防館には錦州、昂々溪のパノラマをはじめ十餘に亘る小間に第廿師團隷下各隊の一大展覽が完成されたが、中でも特に記念すべき日淸戰役に我軍が使用した明治廿六年鑄造の山砲、日露戰役の曲射砲及昂々溪でぶつぱなした野砲が十八日朝國防館に搬入された 野砲二十六聯隊の兵隊さん廿二名はガラ〱と……轍の音も勇ましく拱驛かけて搬入する、殊にけふ搬入された野砲の如きは今次の事變の最激戰地であつた昂々溪の戰闘にかて精鋭を以つて誇る馬占山軍に對し巨彈的追身力で馬占山軍を退走せしめた名譽の野砲で砲眼に敵の彈痕を受てゐるその他飛行機、パノラマ、各隊の展覽武器といふ一品々々はいづれも戰鬪の生々しき事實を物語る貴重な武器である かくて國防館は搬入に搬入を續けて刻一刻と内容を……充實 中央廣場を埋め飛行機の搬入を以つて國防館は自他ともに誇る我國軍の精鋭武器を一堂に集めることとなつた

高等小學地鎭祭

同校は里に新築される京城高等小學校はいよ〱新築に着手することになつたが、之が地鎭祭は十八日午後二時より井上府尹その他各關係者參列の上嚴かに行はれた

明大野球部 明朝入城す

谷澤監督の引率で 堂々二十名の精鋭

滿蒙博記念事業として招聘の五大學リーグの雄明大野球部はいよ〱明十九日その精鋭二十名をすぐつて京城に乘り込むことになつた 同チームは[illegible]二十日から連日京城實業團殖銀、遞信、京電に强い大物喰ひの京電、ガッチリ均衡のチーム遞信と試合を行ひ最後の二十三日には半島の最强チーム全京城と一戰を交へたのち丁度半島を訪れる布哇大學とも强行のダブルヘッダー二試合をなすことになつてゐるが、源チヤンといふニックネームで知られてゐる岡田正監督は明大豫科軍が全國高專野球に出場のため、その指導で東都に居殘り谷澤監督が引率してゐる

この一戰を見よ 明治對布哇!

滿蒙博記念野球の壓巻

二十三日京城グラウンドに行はれる明治對布哇の一戰は明治にとつては去る日、明大豫科軍が布哇のために敗れた意味の報復戰であり布哇にとつても本校の試合後半戰において明治のためにさん〲打ちまくられ辛くも一點の差によつて追ひつめられて危機に瀕したあの屈辱せで、どうでもこの度の試合では布哇の讎償、本領を發揮せねばならぬ戰ひでもある

×

[結]局この戰ひは投手戰か打撃戰か、エラー戰か…?を豫想すればモチ華々しい打撃戰に終止するであらうことは想像に難くない、布哇がその攻擊の第一陣にグレハーム、ピーターソンの兩巨砲を置へつけるに對し、明治は松井、二本の强打者を持ち、確實な好打者として布哇が江口、藤原、アンドラーデ、ノブリガの陣容を張れば明治また眞野、角谷、中尾の中堅どころを並べてチヤンスを逆ふべく此外多士濟々、若かくはお切れさうな鬪志の面々お品題室にベンチに控へてゐるから此戰ひはまづ華々しく打つて打ちまくる興味百パーセントの試合に展開することは請合だ

×

[殊]に經驗ある外人チームが度々演ずる最後の攻擊…

十一合、また中部球界の覇者名古屋鐵道との對戰にも接戰十四合の大接戰の後逆に長打を放つて凱歌をあげたねばり强さは必ずや今度の明治との戰ひにもファンに手に汗握らせる大熱戰となりグラウンドを緊張と興奮の雰圍氣に包まずにはおくまい、片や東都學生球界の覇者、一度狙ひを定めれば死しても喰ひついた獲物を放さぬ執念深さで鍛へこれた明治內野が迎つて遥々遠征の矛を向けて訪れた强國ハワイチームとの對戰は容易にその勝敗の豫想は許さぬがともに兩チームに共有のねばりと長打で互に息づまる大熱戰の後或はシーソーゲームに終止して延長戰に入るのではないかとも思はれる

×

[ど]ちらも渡來の珍客チームを迎へて訓練院原頭を飾る空前の大國際戰爭は惡されざる京城人士にとつてまたとない絶好のチヤンスであらう、見逃し得ない大國際戰――明治對布哇の大試合は廿三日午後四時半から、京城グラウンドに愈よ火蓋が切られる(寫眞はハワイチーム)

ハワイチームのメンバーは(監督)オットー・クラム氏(マネヂヤー)吳君(投手)ノブリガ、ピーターソン深堀(捕手)田中、間宮、藤原(一壘)ビルマ(二壘)山田、岡野(三壘)江口(遊擊)西宮(外野)後藤、センテオ、アンドラーデ、グレハーム(補缺)西原

關東軍連絡員 石本氏拉致さる

朝陽に向ふ車中で

我裝甲列車出動す

【錦州十八日發電】十七日午後一時半頃關東軍連絡員石本權四郎氏は軍大臣府を帶び北票より朝陽に赴く途中、突如同氏の搭乘せる列車が錦朝線南嶺附近で匪賊の襲擊を受けたが彼等匪賊は不思議にも石本氏のみを何處ともなく拉致して引揚げた、急報に接した錦州駐屯部隊長は嚴重警報し直に湯玉麟省長に對し石本氏の搜査方を依賴すると共に夜間にも拘らず裝甲列車を先頭に○隊は北票へ向け出動した

大枚五十萬圓!

けふ府廳が受取る 第一銀行の小切手

京電から京城府に對する第一回分の寄附五十萬圓は十八日午後一時半京電の森岡務課長が府廳に出頭府尹室にて井上府尹に對し同額面の第一銀行小切手を手交するところあつた、一方寄附を受けた府では近日中に保管條令設定のために府會を招集する(寫眞は府尹室にて小切手受授の光景向つて右井上府尹同左森氏)

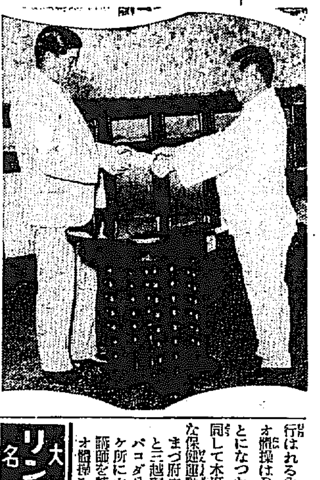

アリランの女給罷業

けふ勞資會見 妥協ならず

支配人排斥が問題

サロンアリランの女給ストライキ事件は昨夕刊既報の如く女給三十名の態度は極めて强硬で店主赤荻氏に提出した小山支配人排斥並に自治會の設立の二ケ條が貫徹するまでは容易に服從せずために十七日は午後六時から開店する能はず、解決は困難となり、けふ十八日に持ち越された 罷業女給群は切り崩しを防ぐため三々、五々に府內各所に分宿したが赤荻氏から會見を申込んだので十八日午後一時からアリランで兩者代表が會見なした席上赤荻氏から自治會々計の淸算書を提示した後、ストライキ理由の第一條項たる小山支配人排斥の件は女給側の要求を今、そのまゝ入れること能はず同支配人を一週間ばかり休ませ、その間女給側の冷靜な考慮を求めることゝしたがこの妥協條件について女給代表は更に全女給と謀るとして二時會見を終つたが問題は今尙解決を見出せず成行を注目されてゐる

ラヂオ體操の 街頭宣傳

國民保健運動として二十一日から夏休中毎朝午前六時から三十分間行はれる內地各放送局の早朝ラヂオ體操はDKでも中繼放送することになつたが遞信局もこの點に贊同して本府社會課を動かし大々的な保健運動をおこすことに決した まづ府內小學校の主なるところと三越前、鐘路前、奬忠壇、パゴダ公園、朝鮮神宮廣場の五ヶ所に大セットを据ゑつけ指導講師を特派して一般大衆にラヂオ體操を推奬することになつた

朝鮮人の 共產黨員逮捕

間島で八名を

間島來電によれば十六日龍井警察隊は花林村附近視察のため河合警部以下○○名を大永窩に急派したが偶々同所で妙齡の朝鮮婦人を見張に置き朝鮮人共產黨員十名が密議をこらしてゐるを發見、うち八名を逮捕して引あげた

大田名物 リンゴカステラ 中田堂

藝者ガールの アメリカ進出

チヤーリの希望で 日本舞踊を紹介に

【東京電話】先頃來朝した喜劇王チャップリンから日本映畫界の長老立石駒吉氏に宛て藝者ガールの舞踊を米國に紹介したいから美人藝者をよこしてくれと、去る十四日橫濱入港の氷川丸で歸國したチャップリン附のボーイ頭高野君に手紙を託して來たので、立石氏はこの申込に應ずる事となり目下準備に忙殺されてゐる、出發は來る九月初旬で同勢二十名の綺麗どころを伴れて渡米しホリウッド、ロサンゼルス、サンフランシスコ、ハワイ等約三ケ月の豫定で日本舞踊を紹介する事となつた、藝者の米國進出は最初の試みである、右につき立石氏は語る チャップリンと談じて相談が出來てみたので是非實現させます、飽くまで興行者の手を避け紳士的に旅行を企てて日本の固有藝術を紹介するつもりです

エン居所知ラセ白木ノ父大病都合ニテ克己ヲ連レ白木へ行ク

庭球中央豫選

十九日續行す

本社主催第九回全鮮庭球選手權大會中央豫選會は既報十八日午前九時から京城運動場において舉行したが降雨の爲め中止し十八日午後四時半から鮮銀コートにおいて續行する豫定であつたが降雨の爲め中止した爲十九日天候恢復と共に前記場所にて試合を舉行するので選手は全部定刻までに參集の事

和信商會が 東亞を買收

鐘路角の鮮人百貨店として有力な和信商會は今回隣接せる東亞百貨店主崔楠氏から同店を買收する事となり、去る十六日契約調印に店名商號をそのまゝと和信の經營に移る旨契約したがその引渡しは八月一日からとなる模様である、而して右は不景氣と地方購買力の減少から東亞の經營不振を來したためらしく鮮人百貨店の統一となる譯である

金剛館 金剛饅頭 金剛しるこ 本町 龜屋

滿蒙博記念事業

明治、布哇兩大學 野球團を招聘して

廿日	明大對殖銀(午後四時卅分から)	廿一日 明大對京電(午後四時卅分から)
廿二日	明大對遞信(午後一時から)	同 布哇對全京城(午後四時卅分から)
廿三日	明大對全京城(午後一時から)	同 布哇對明大(午後四時卅分から)

往け!!京城運動場へ

料金

	廿、廿一兩日は	廿二、廿三兩日
ネット裏	一圓	一圓五十錢
普通	五十錢	七十錢
學生	三十錢	四十錢

全國一齊に(五日より廿日迄) 大蠅取デー

かうして取るに限る

人類の仇敵である蠅を社會衛生の爲、五日より廿日迄の間に全國一齊に、退治する事になつた。衛生試驗所の試驗結果によれば最も簡便な蠅取り法は、蠅研究の大家今津衛生學博士の說明せる專賣特許イマヅ蠅取粉で取るのに限る。これを觸掃除の前に室を閉め切つて撒少量まいて置くと、拾分もたてば

蠅は全部

落ちて死んでゐるから、それを掃き出せば良く、什器等を汚す事もなく、最も簡單に取れる。ぜひ實行されたがよい。又廁、下水、大食堂、ゴミ溜等には充分にまく事が必要である。イマヅ蠅取粉は蠅のみならず南京虫、蚤、虱、毛虱、油虫、蟻、羽虫、ダニ等にも効力絶大で、衣類害虫の虫除、牛馬の蠅蚊除等にも、有效な藥で宮内省始め、諸官省でも專ら使用されてゐるから

夏の家庭

には衛生上一層は、ぜひ必要である。又本藥を衛生大掃除の時、床並に床下に撒けば蟲類を根絶し、傳染病の豫防になるから、公衆衛生の爲ぜひ實行されたい。便所には同博士發明のイマヅ芳香油をマケば

惡臭を止め

蛆、ウジの發生を防止し傳染病の豫防となるから、蠅取りと同時にこれも是非實行されたい。右藥品は到る處の藥店で販賣。但し効かぬニセ物あり、必ずイマヅと指定するがよい。若品切れの節は大阪大仁本町三今津化學研究所へ申込

信仰と修養

一、三錢切手內枚を添へ御申込みの方へ賀川豐彥著『神による新生』と信仰に必要な書類をお送りいたします。
一、本會へ御加入の方に毎週「朝鮮新生」を御送りいたし、併せキリスト教の書籍を貸與いたしてゐます。
京城府黄金町三ノ二(ケール邸) 京城新生會

ぢ ▼一全快者の謝聲… 七日根治確實 山城國田邊局區內大住二五 玉芳園分店

ガラス屋 ミタマサ 140 三田政

淋病
患者よ!大阪のチヱは二十年間淋病に關し研究して來た。故に我がチヱには他所にないチヱ獨特の藥品と療法がある。決して他の模倣や追從を許さない。淋病は必ず治る病氣であると斷言する次第であるが、永い間苦しむのはその藥品と療法を間違へて居るのだ。一度御來臨の上詳しき說明を聽き一日も早く根治させよ。殊に病者の爲め特價を以て奉仕して居る。(地方文獻進呈)
京城郵便局北側 チヱ京城支店

淋病專門
診察午前九時ヨリ午後九時マデ 尿・血液檢査施行(電本一三五三)
京城郵便局北側(レート館裏) チヱ京城醫院

●頭痛にノーシン●

第三回初等教育研究會夏期講習會 開催

講師及題目

- 題未定……京城師範學校長 渡邊信治
- 宗教的自覺と修身教育……同主事 市村秀志
- 吾が半島に於ける修身教育の向ふべき道……同訓導 田中彌市
- 讀解指導の重要問題……同訓導 鹽飽訓治
- 如何にして讀方學習指導に生彩あらしむるか……同訓導 嶺乾一
- 算術教育の刷新……同訓導 緒方篤三郎
- 鄕土に即したる各科連絡重視の算術教育の實際……同訓導 正木賢二郎
- 現代理科教育の傾向……同主事 岡 毅
- 理科指導上の諸問題……同訓導 藤井求馬

會期 昭和七年七月二十一日より廿五日まで五日間
會場 京城師範學校附屬女子普通學校
會員資格 初等學校男女教員及視學
會費 金三圓(但し講習要項を配布す)
申込場所 京城府仁寺洞(電話光化門四四七番) 京城師範學校附屬女子普通學校內

主催 京城師範學校附屬學校內 朝鮮初等教育研究會

內科 外科 小兒科 河野醫院 京城府若草町(西本願寺別院前) 電話本局六七五番

修繕は安くてうまい 竹內時計店 南大門通三

キリンビール 絶對人工着色せず
清涼飲料 キリンレモン
暑中 中元 御贈答最適
一打半打 化粧函

スポーツ

オリムピック近づく 世界の視聴を集めて

世界の視聴を集めてオリムピック大會は愈よ近づきつゝあり、十七日には我が水上選手の第一次レコード會を行ひ陸上選手の調子も好調でいづれも滿々たる鬪志に燃えて晴れの開會を前に戰備を整へてゐる待たるゝよ日本選手優勝の日!

二百、千五百は確實 他は白熱戰
全米水上豫選大會觀察後 田畑監督語る

【シンシナチ十六日發電】全米水上豫選大會を見た田畑監督は十六日で視察を終り、飛行機でシカゴに向ひ同地で練習中のハンガリー選手の技倆を見ることになつたが次の如く語る

二百米平泳で鶴田はどんなよりぬきのアメリカ選手が來ても夫れよりよいタイムを出すだらう又千五百米でも日本はクラブを强く選手四名をもつてゐる、右二種以外に於てはアメリカと日本は技倆極めて接近してゐる併し今度はハンガリー、フランス、カナダが割込んで大いに活躍しようまでアメリカが特に優れてゐるとされてゐる種目にも割込んで日本には好都合だらう 全體として水上競技の前途は何處へ行くか豫測を許さない從つて非常な白熱戰が展開されるだらう

日本は四十點位は獲得出來よう
全米陸上豫選大會觀察後 山本、織田兩氏語る

【ロスアンゼルス十七日發電】オリムピック陸上總監督山本忠興博士と主將織田幹雄君とはスタンフォードで行はれた全米オリムピック豫選大會を視察十七日午前ロスアンゼルスに歸來したが交々次の如く感想を語つた

アメリカの豫選成績は非常に良いがあれは追風を受け絶對の好コンデションだつた事も大いに關係がある、あの樣なコンデションなら日本選手も幾らでも良い記錄が作られると思つた米選手はインターカレッヂの直ぐあとで疲勞し、そこへ全力を擧げたのでオリムピックにはあまり良いコンデションではあるまい、これに反し我選手はホワイトポイントでラジウム温泉に浸り、充分休養をしたのですつかり元氣であり又全米豫選も見てゐるから樂な氣持ちで戰へよう、吉岡君もスタートがうまく行けば百米で豫內に入れよう、二百米も見込みがある、ハードルの鶴田君もチャンスがあると思ふ、又フイルドでは槍の住吉君も豫內に入るかも知れぬ、一番有望なのは三段跳と幅跳だが全體では四十點は獲得出來よう

水上選手第一次 正式レコード會
ロスアンゼルスの本競技用プールで

【ロスアンゼルス十七日發電】日本水上チームは十七日午前十一時二十分から本競技用プールで第一次正式レコード會を行つた、成績左の如し(水温二十五度半)

△百メートル自由型
一、宮崎 五十九秒フラット
二、河石 五十九秒七
三、高橋 六十秒
四、豐田 六十一秒
五、遊佐 六十秒八
六、片山 六十一秒

△二百メートル自由型
一、武村 二分二十秒フラット
菅石はタッチだけ遲れ同記錄

△四百メートル自由型
一、大横田 四分五十二秒六
二、横山 四分五十三秒六

△千五百メートル自由型
一、北村 二十分九秒フラット
二、牧野 二十分十二秒フラット
石原田、杉本、武村は記錄なし

△百メートル背泳
一、清川 一分十秒四
二、河津 一分十一秒フラット
三、入江 一分十二秒四
四、鈴木 一分十三秒フラット

△二百メートル平泳
一、小池 二分四十七秒四
二、鶴田 二分五十一秒フラット
三、中川 三分〇秒四

尚正式レコード會はもう一回催し本日の成績と合せ考査の上オリムピック本部に出場種目を正式申込むことゝなつた

全米豫選 陸上選手決定

【パロアルト十六日發電】全米陸上豫選大會で本日更に左の出場選手決定す

◇一萬米
一着 ラツテイ 卅二分十八秒二
二着 ベンテイ
三着 グレゴリー

◇三段跳
一等 バウマン 四八呎一一吋四ノ一
二等 コメマ・リオラ
三等 キヤシト

◇四百米
一着 カー 四十六秒九(世界新記錄)
二着 イーストマン
三着 ゴードン
尚從來の四百米世界記錄はスペンサー(米)の四十七秒フラット

◇五千米
一着 ヒル 十四分五十五秒七
二着 リカース
三着 デイーン

◇走巾跳
一等 バーバー 二五呎四吋八ノ三
二等 ニードン
三等 レツド

◇三千米ステープルチエース
一着 マツク・クラスキー 九分十四秒四
二着 ブリツチヤード
三着 ドウソン

◇千五百米
一着 ハローウエル 三分五十二秒七
二着 クラウリー
三着 カニンガム
尚有名なヴエンヅケは失格す

◇低障碍
一着 ハーデイン 五十三秒五
二着 ヒーリー
三着 テーラー

◇圓盤投
一等 アンダーソン 一六五呎五吋四ノ一
二等 ジエサツプ
三等 レーバード

◇走高跳
一等 ヴアノスデル 六呎六吋八ノ五
二等 ジヨンソン
三等 スピツツ

◇棒高跳
一等 グレーバー 一四呎四吋八ノ三
二等 ミラー 一四呎一吋八ノ五

我が陸上選手 調子極めて良し

【ロスアンゼルス十六日發電】我が陸上選手は一週間の練習で調子極めて良く小野操君は五六歩の助走で一米九五を飛び自分ながら驚いてゐる、吉岡君は十秒七は確實でコースさへよければ十秒五で走るのは困難でなからうと強見指導員は語る

オリムピック特信

上から—(1)布哇ホノルルのプーナホリ・カレッヂ運動場に於ける陸上選手の練習(2)布哇ホノルルの戰勝記念プールで練習した水上選手一行(3)龍田丸高級船員とオリムピックの先發部員の記念撮影(4)ホノルルの戰勝記念プールにて布哇水泳界の元老ダビット・センタア氏と握手する鶴田選手

スポーツ人は 京電寄附金の百萬圓の使途
斯く要望する 諸岡源吉

京電が京城府にアッサリ投げ出した一金百萬圓也が頭痛の種になつて居る、使途に條件も注文も無いので餘計に頭を痛める。一圓紙幣で百萬枚、府の上空から飛行機で撒いたらサッパリする事はしても京電に對して濟まない氣がする然し誰が百萬圓也で欲い人が寄つてたかつてワイ〳〵騒ぐのも子供が百圓札でも持つた樣で見つともない、九十萬圓だけは他人(運動競技を知らん顔する人は私には他人に見える)に任せて置いて十分の一の十萬圓だけ私に任せられたら五十米の素晴らしい正規のプールと、初心者子供の爲めの水泳場を造る

それから野球場のネット裏スタンドと兩翼スタンドを連結し、野球場と陸上競技場メーンスタンド前の通路を廢し、スタンドへは外から石段を拵へて昇降する樣にする

現在の猫小屋見た樣な薄汚い事務所は大スタヂアムの貫禄を傷けるから、入口兩門の所にアーチ式の事務所を造り、二階には集會の出來る部屋を用意する

この全部の費用がたつた十萬圓也で、しかも吾等の京城運動場が始めて完成され、日本に誇り得るものとなる、魂も入れずにすでに八ケ年使つて來た、設計當時の計畫圖面にはプール豫定地とチヤンと明記してあるので、今更知らんと逃げても逃がしはせぬ、若し豫定通りプールが出來上つたら恐らく一番澤山の府民が感謝するだらうものが、最後に取り殘されてゐる形は遺憾である、此際吾等はこの百萬圓に喰ひ下つて、ウンと言はれる迄は決して放さぬブルドック式の執拗さが必要である

廣島一女 排球チーム來る

朝鮮體育協會の招聘による廣島高女排球チームは十七日入城旅館に宿泊し十八、十九兩日太平通り青年會コートにて左記の通り試合を行ふ(寫眞は入城の廣島高女チーム京城驛にて)

◇十八日午後二時 龍谷高女 對 廣島
四時 第二高女 對 同
◇十九日午後二時 女高普 對 同
第一高女 對 同

女子排球を一瞥
廣島一女排球チームを迎へるに先つて
京城公立第一高女 松永生

バレーボールは私が今更申すまでもなく女子體育の上に於ても相應しい運動である、研究者モーガン氏の動機のそれのやうに手輕で場所を嫌はず如何なる場所でも出來るし、一人でも二人でも或は多數の人でも短時間に等しく運動を續け姿勢を矯正し特に脊を伸し胸を張り、心臓肺臓の機能を旺盛にし、其の他各臓器の機能の活動を増進せしめ、都市生活、工場生活等に於ける若き女子の最も冒され易い胸の病氣等を一掃する事が出來、且亦精神的方面に於ても其效果を擧げるに過ぎない位である このゲームが男子の方面より遙に廣く進んでゐる事から考察しても如何に女子體育に適合してゐるかといふ事が言はれるであらう

◇我國では大正二年頃より試みて以來非常なる進歩の跡を示し大正八年秋から大阪毎日新聞神戸支局主催のもとに兵庫縣女子中等學校の排球競技會が開かれたのが然してその競技會は年を追ふて盛んとなり大正十二年を中心に數年間我國のナンバーワンとして姫路高女の出現に引續き神戸一高女の名を天下に紹介したのである

現在に於けるナンバー・ワンに數へられる廣島高女、愛知淑德、四日市高女等の出現する事となつた、廣島縣下の人々の運動に對する理解といふものは實に驚く程で我が朝鮮では想像もつかぬ位である。最も此の發達の過程裏面には種々なる事項が潜んでゐる事だらうが先づ縣下高等學校關係者の理解と體育指導者の人格並に獻身的努力と一般の了解等による事と思はれる、廣島の人々の聲を伺ふに女學校卒業證の裏書に排球選手であつたとか競技タイムは何分であつた事を嫁入の際の健康と精神の鍛錬と快活の證明に資せられ良縁の結びとされてゐるとか、全く廣島高女の斯チーム出現も宜なるかなである

◇京城でも實に惜しいチームの現はれた事を紹介せずにはおれないそれは遞信局官吏男女職員の組織されてある、テニスも民衆體育として普及されて永い間親しまれてゐるが、テニスにくらべて第一コートがせまくてよい事、それに人數も少くてもよし、多くても良し、手安にボール一個を以て短時間に運動が出來る事において、確かにテニスよりも民衆的といへるであらう、それに氣付いた役人の方々が晝食休みに事務終了後に老弱男女入みだれてボールかの調子で練習振にゲームに餘念がないと定めし事務能率の上にも至大の影響あると想像される。國家社會の爲將來斯界の發達の淨化劑を放射下する事を衷心から深謝すると共に切望してやまない。此度體育協會より招聘する廣島高女チームは昨秋全國女子排球を代表して明治神宮競技會に進出した第一高女は錦城同高女を訪れて試合を所つた事がある、先づ同校を訪ねて第一にピンと來る事は生徒の體軀が大きくて優しく快活で晴れやかである處よ飛ひとなると其の大きい體軀を鮮かに切りこなして攻勢の物凄さ相手の心膽を寒からしめる、鬼に金棒とでもいへるだらう そのティムワークに至つてはまた完璧だ全く一人の動きのそれと同樣驚く事がない、實によく訓練せられたものである、今回の廣島高女の招聘は鮮內女子排球に取つて以て得る所多大であらう

朝鮮軟式野球 中央豫戰
きのふ龍山球場にて
(本社後援)

朝鮮軟式野球協會主催、全鮮軟式野球中央豫選は十七日午前八時三十分より龍山球場に於て八大チームの入場式は朝鮮體育協會野球部長代理種子島蔵氏に依り花々しく擧行せられ引續いてメートル倶樂部と大田軍との試合が開始せられた

3A—2 大田軍惜敗 メートル倶樂部勝つ

本試合は午前九時十五分より内田(球)上原、北島(壘)三氏審判大田先攻に開始す

メートルクラブ 木 中 遊 上 井 田 本
松 高 原 山 池 淵 細 上 山
6 4 5 7 8 9 1 3 2
打數 得點 安打 打點 三振 四球
21251163111
24 2201140 1
大田 坂 木 宮 尻 中 非 園 森
戸 齊 小 川 田 今 加 李 若
1 8 5 7 3 2 6 9 4

なほ第二回戰は、四回裏京電々車部攻擊の際二番三振の後大雨にてタイム繪局雨にてドロンゲームとなる、時に十二時二十分

清州、公州は、キケンに付き殖銀、鐵道は不戰一勝となる

京城女子水泳 練習會を開く

京城女子水泳倶樂部では講師根岸氏指導の下に本年は特に平壤在住の近藤花子嬢を招き去る十四日から練習會を行つてゐるが一般女子の参加を希望すと、なほ参加料、會費不要

廿一日まで午後四時より六時まで
廿二日から午後零時半より三時まで
日曜は零時半より三時まで
同三時半より六時まで

桑原惜敗

【ハロウ十六日發電】十六日當地で擧行されたハガ倶樂部庭球選手權試合に日本桑原は英の强豪ペリーと對戰白熱戰を演じたが遂に惜くも敗れた

東京學生軍 對 全朝鮮軍 柔道試合
古澤六段力鬪甲斐なく 朝鮮軍敗る

長谷川町武道館に於ける東京學生聯合柔道と全朝鮮軍との試合は一部勝少く中堅の如くなるが既に朝鮮軍李鮮吉三段、平田四段の敗勢によつて一時時越し優勢を示したが學生軍の山口四段、西田四段の奮戰にまたもや盛返して優勢となり、朝鮮軍小玉五段の力戰に漸く三點を返して稍々盛返りしたものゝ學生軍の上瀧四段の力鬪に朝鮮軍の四、三將が倒され副將山口五段優勢に抗議をなしたが遂に引分けとなり學生軍九人を殘したのに對し朝鮮軍は日本一と稱される大將古澤六段一人となり形勢既に定つたが古澤六段猛然と起つて能登四段を攻めたが能登四段よく體を引いて前結にぶら下つて古澤六段の鋭を防いで頑強なる古澤六段の業を逃げ觀衆よりのきたないくの聲の裡に學生軍四人を殘して引分となつた

四段 山口早大○小内返同笠松(京城)
同 ○內股 同立石(金泉)
同 × 同伊藤(京城)
廣原慶大○大外刈同太谷(京城)
同 ○移腰 同大園(釜山)
同 ×× 同高橋(平北)
藤田明大×× 同岡田(京城)
中川高商× 同黒川(全北)
米盛日大 袈裟○同金秀吉(咸北)
古賀明大○大外刈同
同 足拂○同平田(鐵道)
林 日大 押込○同
西田明大○吊込 同
同 ○背負投同妹尾(京城)
同 × 同劉月(黄海)
尾崎立大○押込 同森田(鐵道)
同 × 同中田(黄海)
崎幸慶大×× 同武田(慶南)
中川明大×× 同山口(京城)
伊藤中央○押腰五段井上(京城)
同 押込○同小玉(京城)
磯部拓大小内刈○同
中島高師× 同 同菊木(京城)
赤山日大×× 同山太(江原)
小田原明大×× 同山内(京城)
上瀧慶大○背負投同松野内(釜山)
同 × 副將同山口(慶北)
能登日大×× 大將古澤(京城)

金儲の大王 ハッピー
卓越ナル製菓方法昭和特許 記入者ニ限リ無料進呈
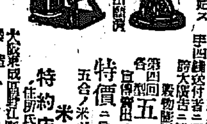
一升入記念特賣開始ス
新型發明ス 特許出願濟
ハッピーハ斯界ノ代表機ニ付切手四錢封入者ニ限リ型錄進呈ス
穀物膨脹機ノ元祖
第四回 各宣傳廣告ノ爲メ 五百臺限リ
特價ニテ提供ス
五合ノ米ガ八升ニナル
特約店募集 米菓子機
大阪東成區鶴橋北之町二丁目七五四 住所氏名明記ノ人
製造發賣元 下田製作所

資生堂 クレモリン
いつまでも若さを保つ
皮膚の榮養素
として家庭常備の萬能基礎クリームである
(五十錢・三十錢)
藥用として皮膚の衛生と保護に任じ化粧用として化粧下美白用に重用せらる

医学博士 衣笠茂
衣笠産婦人科
京城南大門通四ノ六九(米倉町停留所斜向)
電本2123

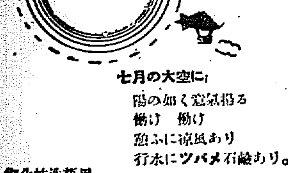
七月の大空に!
陽の如く意氣揚る
働け 働け
憩ふに涼風あり
行水にツバメ石鹸あり。
御化粧洗顔用
ツバメ石鹸
花王石鹸本舗長瀬商會 68

たまされるな 新藥や新發見の療法
淋病と小便檢査
淋病患者は種々の療法に迷はされてはならぬ。一番注意すべきは小便の檢査である。素人で淋病を知るには、小便をコップに採つて見ると糸屑様のものやゴミの様なものが浮いたり沈んだりしてゐる。それが淋菌なのである。どんな大家や博士に掛つて藥を服んだり注射をしてもコップで小便の檢査をして糸屑様の淋菌が直ちに減じない様では無效である、有田ドラッグの淋病藥を服用すれば直ちに痛みが去り、膿が止り、コップに小便を採つて見ると服藥日よりも淋菌が目に見えて減じ、的確なる効能が顯はれ全快するのである。

淋病と體毒の併發症
體毒の併發を知らずに淋病のみの手當をして居るから、いつまで經つても治らない
「かさ氣と自然氣のない者はない」と云ふ諺がある。大概の人には「かさ氣」淋病のない者はない。殊に若い人には花柳氣が多い。花柳の多い者が淋病に罹ると淋病菌は尿道内を食ひ荒し、その傷口へ體毒が集合して膿となつて出るのである。手當の結果、一部の淋糸は取れても、傷口の深部に淋菌が潜むことになり、一時治つたやうでも時候の變り目や酒色等の誘惑で再發する。之は單純な淋病ではない、黴毒、體毒の併發症であるから、淋病の藥のみで手當をして居つたのでは、いつまで經つても治らない事になる。前記の淋病藥は梅毒藥が配劑してあるから、淋病が全快すると同時に、諸毒を除き、完全に治癒せしむるのである。急性の淋病なれば一週間で淋糸は無くなるが、淋病、梅毒の合併症になると速服せねばならぬ。今の患者には十中の八九まで單純な淋病は少い、淋病、梅毒の併發症が多いのである。その併發症に對し淋病だけの手當をして居れば、治らないのが當然である。兩者の藥を一緒に服めば淋病も治れば梅毒も去る、所謂一擧兩得の藥である。

有田音松鑑製
請合藥 りん病 ばい毒
りん病藥 八日分 四円
ばい毒藥 八日分 二円
帝國大學醫科大學病院の淋病藥は治淋內服藥として、梅毒藥主藥は驅毒內服藥として醫療上最も有效と認定
百圓進呈
英米獨佛醫科大學病院にて研究配劑せられ內務省衛生試驗所が檢查封緘せる優良藥を配劑せる事を保證す。若し前記の證言に違へることを發見せる場合は分析料として百圓進呈す。

梅毒安全驅毒療法
ヨコネ、カンソは切らずに治る
服藥前に効果を顯はしカンソを治し、ヨコネを切らずに治す毒を驅逐する完全なる驅毒藥で、しかも何等副作用を起さず、血液や體内に潜在する諸毒を大小便と共に體外へ徹底的に排泄し完全に驅毒淨化して治癒の目的を達するのである。
有田ドラッグの梅毒藥の主成は醫藥業上最高權威として定評があり、その的中的效力は學界で臨床實驗の結果徹底的驅毒劑として推奬してゐる梅毒の根本的治療劑なのである。故に一期二期の梅毒も本劑の强烈なる驅毒劑によつて全身の血液中の黴菌(スピロヘータ)を徹底的に驅逐し、完全に驅毒淨化して全快さすに至るのである。打捨て置けば一身を亡すのみならず病毒は子孫に遺傳し一家を破滅するに至る。一日も早く本劑を服用し、全快の喜びを得られよ。

まぎらはしきニセ藥を賣る者あり
藥箱並に藥瓶に
本舗 大阪内本町二
發賣元 東京日本橋通三 大阪心齋橋南詰
『有田ドラッグ』『有田音松鑑製』
この文字無きものはニセ物なり

有田ドラッグ
全鮮專賣所 京城郵便本局前 有田ドラッグ専賣所
他の藥店に販賣を許さず
有田ドラッグ専賣所にて有田音松鑑製を御買取あれ
京城 黄金町三 龍山練兵町
平壤 郵便本局前
釜山 辨天町二
仁川 宮町二
大田 榮町一
群山 驛前通
全州 高砂町三
光州 本町二
木浦 榮町二
大邱 弓町
馬山 京町三
麗水 邑
浦項 本町
兼二浦 本町
鎭南浦 碑石里
海州 南本町
新義州 櫻町
元山 本町三
咸興 本町二
羅南 生駒町
有田ドラッグ専賣所

米穀統制の重點は鮮米の産地買上
「内地だけの米價調節は無效 問題は經費の捻出

米穀統制問題を繞へて渡邊殖産局長石塚同技師は一兩日中に東上の筈であるが、米穀統制の中心は次の諸點にあるかと見做される

一、農林省は多年の主張を捨て、朝鮮米の産地調節の必要を認めて來た、米穀法を延長すると朝鮮米の移入を制限することに拘らず、米の調節は單に内地だけでは無効であることを自覺して來た、この點は農林省と朝鮮總督府の意見が一致して來た

一、米の保管は産地で保管するのが最も品傷みが少く、この意味で朝鮮米の産地買上げが主張されて來たが、これも前說の結果として自然的に解決した

一、以上如く朝鮮米を朝鮮で調節する必要は漸く是認されるが、米買上げをする場合の經費は一ケ年平均一石當り五圓を要し、五百萬石買上げるとして五百萬圓、五百萬石買上げれば二千五百萬圓要る、需給の關係相場の動きの模様および單なる季節的調節であるなら、これ程必要でないかと思はれるが、まづ二年三年と長期の調節をする場合は從來の農林省の買付等を參照して石五圓を見込まなければならぬ、これは倉庫料、人件費、金利及び古米の格下げ等を累積したものであるが、この經費を何處に求めるかゞ一番難點である

一、從來は農林省の買上げ資金は乏しくて鮮米調節が出來なかつたが、これは擴大し得るの見込である

期成會に合流か　甲子クラブが十八日總會

甲子クラブは本府方面から内示もあり十八日午後四時より事務所で鮮米の不當待遇反對につき總會を開き態度を決し大いに中央に向つて言議を試みるが結局は鮮米擁護期成會と合流する事となる模様である

臺灣でも期成會　米穀統制反對

【台北十七日發電】政府が農村救濟の爲め蓬萊米の移入を二百萬石（現在二百七八十萬石）に制限すべく立案中との報に驚き島内米穀關係者は十七日午前大會を開き蓬萊米移入統制反對期成會組織を決し十四名の委員を擧げ輿論を喚起することゝなつた

木炭瓦斯をガソリン代用に　試驗の結果ほゞ成功す

京畿道山林課に於ては目下東京及び大阪の一部當局に於て若干試驗的に行つてゐる木炭瓦斯の自動車用ガソリン代用に關し半島に於けるトラブを切り過般來試驗中であつたがこの程稍成功を見た只今後殘る問題として大いに研究せなければならないのは瓦斯發生までの時間の短縮である。この方法によればガソリン一ガロン（時價四十六、七錢）に相當する瓦斯は木炭一貫目（時價十錢）で足り、特に今後の半島では木炭の原料である木材が豐富となる筈であるから若しこの方法が完全に成功するに至れば年約七千萬圓のガソリン輸入を防遏出來る譯であると當局は意氣込んでゐる

米倉在庫米　四十萬石割れ

米倉會社では各地の在米量が遂に四十萬石を割り三十九萬七千石と減少したが雨期關係もあり會社としては荷主と協議の上在庫米の蒸熱殺虫殺菌をなし米質の不良化維持に努力しつゝある尚入庫希望ぼつぼつあるも良質以外は辭退してゐる

朝鮮無煙炭の新消化口仕向　二千五百噸積出

朝鮮無煙炭會社では現在咸南文川郡の炭坑採炭中小野田セメント分工場供給の餘剩炭約六千トンの山元貯炭あり尚木浦新文殘入成後その處分につき考慮してゐたが今回大阪市に名古屋へ千五百トンその他に約千トンの消化口を見出し近く輸送する事になり元山の運送店等との打合せも終つたが今後も賣出す事になるであらう、尚ほ文川の採炭は一年約一萬五六千トンである

一銀總會　配當年八步

朝鮮第一銀行では來る廿七日午後二時から東京同行本店において株主總會を開催するが同日附議される決算の内容次の如くである

當期利益金二百六十三萬六百四十五圓三十六錢、前期繰越金百七十六萬九千七百九十七圓十九錢その合計五百四十萬四百五十四圓五十五錢で、その處分のうち配當金に二百三十一萬圓で年八步であり、後期繰越金は百八十一萬四千五百七十五圓十五錢である

空前記錄　六月中入超四千萬元　支那海關史上

【南京十六日發電】六月中に於ける支那對外貿易は入超四千萬元に達し海關史上空前の記錄を示した、尚ほ對支輸出は依然日本が第一位を占めてゐる

支那上半貿易

【南京十七日發電】財政部長發表支那全國本年度上半期貿易額は（單位千元）

輸入	六四四、〇〇〇
輸出	三八七、〇〇〇
入超	二五七、〇〇〇

である

普通銀行の自衞的更生策
金組員外中小商業者に低利資金の融通案

預金の吸收、貸出方面の積極的進出は政府の低資撤廃、さては中央金融政策論の擡頭等金組の最近の大々的進出傾向により次第にその從來の營業範圍を壓迫されつゝある一般市中普通銀行は、最早何等かの自衞策を講ずるに非ざれば自滅の外なしと自他共に認むるに至り地場諸普通銀行間の合同論が擡頭する一方中小商業低資融通に關しても當業者の資力信用狀態を最も知悉してゐるものは元來市中普通銀行であるから金組員以外の中小商人に對する融資に關し何等かの積極的方策を取り共存共榮の途を講ずべきであるとの論が地場普通銀行間に擡頭するに至つた、該主唱者の意中を仄聞するに大々的の財源は政府の低資融通に俟つの外なく、貸付方法は假りに三分五厘の低資を受入れた場合にはこれを年利六分で貸出し、その利鞘一分五厘のうち五厘を手數料に充當し殘餘の一分は相互保險の意味に於て回收不能に對する積立金として留保し、償還方法は月賦又は年四回程の少額宛の分割償還方法とし、借り受け主體は飽くまで個人とする代りに目下米國に於て相當好成績を收めつゝあるアイ、ジ、エ、制度同樣商業者の經營の實態にまでも立入つてその經營に對する外部指導の方法を取るのが最も好適ではあるまいかと云ふ點に存する模樣である

中小商工業の小店員講習會
中小商工業振興の一助に　◇京城府勸業係の主催で

京城府勸業係では本年度最初の試みとして中小商工業者の小店員講習會を開催することは既報の通りであるが、いよ〳〵來る八月八日から二十一日まで十四日間府社會館に於て毎日午後七時より三時間商工業關係の學校敎師並に實務家及びそれ〳〵の專門家を講師とし講習資格は小學校卒業程度の約百名に限つて開催する事になつたが希望者は來る三十一日までに店主の承認書を附して京城府勸業係に出願申込まれたいと。尚講習科目は次の如くなつてゐる

店員講習會は別項の如く來る八月八日から二週間に亘り行はれるが今度の講習はむづかしい商業理論を拔きにして實際の商業常識を主眼に置き講習の翌日から早速役立つ樣各講師もその方針で力を注ぐとのことで成績さへよければ明年も繼續して開催したき意向を持つてゐる

講習科目

イ商業道德ロ商事要項の概念ハ簿記の概念ニ珠算ホ商人の日常訓練ヘ銀行に關する常識ト仕入販賣に關する常識チ產業組合に關する常識リ無盡に關する常識ヌメートル法に關する常識ル商工業に關する稅務に關する常識ヲ租稅に關する常識カ手形の取扱方

陣内會頭の辭任を承認か
十九日常議員會で審議する　朝鮮商議會頭問題

朝鮮商議の會頭問題を附議する常議員會は十九日午前十時から會頭室に開會するが入串問題であるため欲席者とするらしいな出席者は何名となるか十八日まで不明らしいが結局陣内會頭の辭任は認めるが、後任推薦には入らず當分吉田副會頭の會頭代行で進むらしい形勢であり唯釜山側の態度が多少問題を面倒化しはせぬかともいふ

貸切自動車の認可權統一問題
朝鮮自動車業令は如何に規定するか

自動車業令は目下草案中で内容は不明であるが其中心點は貸切自動車の認可權を中央に收むるか否かにあるとされてゐる。即ち定期と同時に貸切の認可權を行使しない限り貸切の定期線への侵入は現在の取締狀態では益々障害を生ずることを豫想されるから貸切營業統一の認可制限は激甚を加へてきた。然しながら全半島に散在する群小貸切營業の認可權を中央の一手に收むるのは事務上からは頗る面倒を生ずる事になるから一策として貸切營業は定期營業者のみに認める事になるかも知れず貸切業者は猛烈な反對をしてゐる。此點私設鐵道の經營振等と共に業者側は運輸局に對して當局は鋭意研究中である

米對外貿易　六百萬弗入超

【ワシントン十六日發電】米商務省發表に依れば六月中の輸出貿易は頗る不振を示し僅かに一億一千五百萬弗に達したに過ぎなかつた、輸入貿易は一億二千百萬弗で差引六百萬弗の入超を示したがこれは一九二六年以來三度目の入超である

鮮滿郵便爲替

六月中全鮮滿洲郵便爲替振出金額は十九萬七百七十四圓で滿洲から朝鮮に宛てた金額は三十一萬八千四百九

新設せられた三成鑛業會社　資本内容と重役顔振

三井の峯島鑛業所は去る七月一日資本金百五十萬圓と五百萬圓（二分一拂込）に增資すると共に名稱を變更して三成鑛業株式會社として本店を京城に移轉したが事業は鑛業所の事業と併せ行ふことになつた新重役顔觸れ左のごとし

▲取締役社長片山武五郎▲取締役小田省、吉澤要太郎、小磯昭輔、山下益吉、神林長四▲監査役蒸淺太郎、岡田三郎

京電決算監査

京電福島監査役の上期決算監査は十九日に終了し氏は同夜出發馬山支店を見て歸城する由

鮮航對飯野交涉不調　愈よ排擊の方針で進む

仁川鮮航外貨と絡んで鮮航同盟對飯野汽船の問題は加藤、辻川兩氏仲裁に入り或は飯野の鮮航會加盟乃至は飯野汽船所有船二艘の傭船等極力斡旋に努めたるも十八日大阪鮮航同盟本部よる電報によれば飯野汽船の頑迷のため加藤氏の盡力も水泡に歸した、この結果鮮航同盟側は十九日緊急總會を開催、根本對策を樹立し、飽まで飯野排擊に向つて邁進することになつたと、今後飯は鮮航同盟對飯野汽船の鬪爭が出現するであらうといまでは斷念されてゐる

大阪硫安市況　投賣漸く消滅

【大阪電話】大阪硫安は施肥時期が大概終ると共に手持筋は金融關係と姉歸より維持困難に陷るもの續出し市況は再び惡化するに至つたが、是等一部の投賣によつて一圓八十錢と云ふ記錄安値を現出したが會社は依然安値は顧慮せず目鑒二圓七錢市化二圓二錢程度を固守して居るので穏當な市價として は目下日窒物二圓二錢市化物一圓九十七錢所と見られてゐる、かく市況惡化に拘らずその直接動因を爲せる思惑筋の整理は知らず〳〵出盡しつゝあり最早急いで整理を要する分量は殘り少き模樣で最初より豐富に手持せる會社側は安値は全然見送り持久策を適當に採つて居るから共給過剩に呻吟せる硫安市場は此上傭り下値は期待出來まいと見られて居る

◇京城手形交換高（十八日）

枚數　四、三七一枚
金額　一、二二一、七〇七、二五錢

鮮銀對外爲替建値（十八日）

倫敦	一志六片十六分九
紐育	二十七弗二分一
上海	九十三兩丁

鮮銀限況（十六日）

發行高	九〇、〇〇〇	增
正貨準備	〔illegible〕	
保證準備	〔illegible〕	

日銀帳尻（十六日）

發行高	〔illegible〕	
正貨準備	〔illegible〕	
預金	〔illegible〕	
貸出	〔illegible〕	

東京コール（十六日）　翌日渡　一錢より一錢二厘　無條件　一錢五毛より一錢六厘　月末渡　一錢五毛より一錢八厘

株式
脆くも崩れ足立ち 東新四圓臺へ 全く彈力性を喪失　不安材料累積

前場　マバラ買の蠢氣に筋思的の下げ歩調を見せ仕手は出動難諸株も嫌氣勝ち朝來は外面不味、一般市況に沈下して外交惡影響にて期待の人氣は後退したものゝ如く勢足を移して東新百三十六圓三と一騰二四安、朝新八圓一、拓新五圓五と同串、大新五十七圓一と不漲付からマバラ筋の投げ物と軟派の追擊に脆くも五圓七十錢と押し更に五圓割れも無造作に割つて四圓四に崩れ、四圓五の新安値もつけ四圓六十錢と休日前止値より四圓一安に止め、朝新は步みに八圓丁、拓新は引五圓四、大新は六圓七を夫々つけたが相當の地合は彈力性全く喪失せるかの有樣であつた

後場　前場全く彈力性を喪失し脆くも崩れ足を見せた折柄、後場は東新百三十四圓八、拓新五圓四と阪地に追隨して不勢に始りアトこの逆利喰物も出でゝ小戻し足を辿ると見られた

株界片語

待望の救濟策も財源難の現狀勢下では燒石に水だ、下層階級への潤滑なる浸徹等は思ひもよらず通貨膨脹、インフレション、低金利等の期待材料も、通貨增發二十億圓の道拓けたるにも拘らず現實の渡るは際々十一億なるは期待が單に期待に止りしを語りかける

◇

見越し好材料に於て然り、一轉觀測をかへて他面を見るに、外交狀勢は調合國と相對立し聯盟總會を思へば肌に粟の感がある

◇

更に深刻なる世相不安の波浪はあらゆる企業部門をむしばみ來つてゐる。此處秋風尾ふ位も又止むを得ざる成行であらう。お相場に動あれば反動ある、下げあれば上げも來やう

株式の當面には危惧すべき幾多の狀勢が次から次へと展開されて來てゐる。まづ第一が外交を繞る紛大なる不安である。滿洲國の成立を見た現在、之を我國が承認する事は蓋し當然の道であり、且つ成立の動因に想到すれば滿洲國自體にしても我國に依るよりも寧ろ承認すべきである。に此も拘らず聯盟は之に對する反對的意向を説明し我國之を行けんとすれば昨年冬の上に三對一以上の反對渦中に立ち東洋問題、聯盟脫退の如きすら想像されるところだ、が承認を延引すれば折角の滿洲國の我が既得權益を自ら捨つると同樣である。あらゆる材料を超越した不安が此處にある。一方國内の政治を見るにかせて政情不安定を招け待望の救濟策も財源難に惱まされて實行策となれば期待をへだつる事甚だしても、更に例のインフレイションの物語るが如く、制度は完備した、だがその運用は望み得ず逆轉に依然の有樣で、この期待も正しく裏切られやうとしてゐる。斯樣に株式の現在には幾多の不安が蟠つてゐる。かゝる點より見て株式が當然のところと見られやう。だが肺患的の不勢調勢を續くるも遂し動あれば反動もあり、相場は距離の仕手によつて材料を感受するもの だけに、環境非であるとも極端な寄り傾偏に陷れば當然その昏目を出す譯であらう

京證途轉買ひ

安値から安値への東西の肺患的商情を受けて當地のマバラ買ひも漸次清算されてゐたが朝來の決定的不勢はいよ〳〵硬派の狼狽的手仕舞物を呼んで、此の種の賣物は朝來日立山口の各店より勢々注かれたが東新の五圓割れと共に軟派の利喰物も出て、値頃より手堅き筋の買氣も洞戒する有樣で京證買ひを筆頭に小口の新規買物

取組高　十八日前場までに於ける當地短期主要株取組中百枚以上の建玉内容左の如し

朝新　賣方黃三一〇京證一六〇松山二三〇古野一八〇立山一五〇▲買方京證九四〇松山一八〇古野三一〇立山三三〇

拓新　賣方德泰四一〇松山六八〇古野四八〇立山二〇〇▲買方德泰一一〇京證六六〇成清一九〇松山七三〇立山七三〇

大新　賣方京證一三〇▲買方松山一三〇

東新　賣方大林一〇〇白井三一〇黃二〇〇德泰六六〇京證一八〇成清一〇〇松山三三〇田中一六〇立山二〇〇▲買方大林一〇〇白井三五〇黃三〇〇成清一二〇古野三五〇立山九〇〇

朝新　賣方山口一〇〇京證八〇立山五〇▲賣方松山一二〇古野一五〇立山九〇▲買京證一三〇立山一〇〇

拓新　賣方白井一六〇山口一〇〇代書八〇松山二五〇立山一二〇▲買方白井一一〇京證三三〇成清一〇〇松山一〇〇田中八〇

あり相當商内對況をみせて、東新一手合せ九百十枚、朝新三百八十、拓新三百六十の出來高があつた、手合せ左の如し

東京公債市況　東京國債市場正午氣配▲甲號五分利九四、六五安▲同四分利七九、七〇、六〇安▲廿二年もの九五、八〇、五五安▲廿八年もの九四、九〇

（今日の市場　七月十八日）

株式			期米			商況	
東新	百三十六圓丁	一七安	京城	二十三圓五一	六安	綿糸	〔illegible〕
大新	五十六圓七	八安	大阪	二十三圓七三		生絲	五百十二圓
朝新	十八圓丁	一安	仁川	二十四圓十九	四安	砂糖	七安

（株式・期米・鮮内各取引所・市況の相場表：大株短期、東株短期市場、東京現株、朝取短期、朝取仁川期米、東京期米、大阪期米、大阪期米喰合、大阪市中相場、鮮内各取、市況（十八日） ― 數値細密にして判讀困難）

期米
下げ澁り風情 阪地安に寄崩れ後連節保合つて小堅

前場　打ち續く高雨に人氣は愈々上に惡化する折柄今朝は阪地の下放れを入れて賣方の賣物殺到し當限ほ二十圓五十六錢、先二十四圓五十九錢と前日比値よりも下押したが其後下押の値頃に賣物は下げ澁りの商狀を見せた機先、後場は當十中二十四圓三五、先二十四圓六九と引締め足に始り下六十一錢もつけたが又六十八錢と反撥しこの邊中心の浮動を重ねて大引

後場　前場頭上好感氣に寄不勢ながらも下げ澁り風情を見せた機作にて商狀に二節は八十錢と引返し阪地の戾りなきと共に連節六十錢商狀は賣りにアトは取引の關散と見先も寄付き引際は六十五錢と見先付は阪地に前場を終つた

米界展望

此頃の相場は米自體から見ても又頭上天候から云ふても實に申分なき好順で直るべき手掛りは一つもない

◇

從つて相場が少し直り目を見せても直ぐ元の安値へ叩き込まれ當然であるが好順が續いた結句は必ず大災が容易に浮ばれないのは當然である然り易いことを思ふと弱氣も此の上調子に乘つて賣込むは危險

◇

殊に朝鮮は愈々雨季に入つて此の雨がどう變じて雨量過多となり至る所水害騷ぎを演じないとも限らないのでこの萬に一つの事故は賣方も注意すべき必要がある

◇

何にしても軟材料は既に實盤されてゐるし人氣は賣りに偏して來た際であるは賣方は此邊利有り喰ふしが賢明と見られてゐる

素質は豐作

米自體として既に遙かに米の疲敝

問題は土用天

現在の米界を大勢的に考察すると一時不足すると失敗が云はれた供給も今日では過剩する事が明かとなつたので此の上高くなる素質はなくなつたと云ふの外なきも要は今後の天候一つであつて土用の照り込み申分なくて本年の作柄が豐作を豫想されるに於いては現在の弱人氣に拍車をかける結果となつて甚だしく軟化する事に至らないとも限らないが若し土用天候が崩れて作柄が悲觀されるに於いては既に頭上の好順で相場は安值へ追ひ込まれて居る上に人氣は賣りに偏して來た際とその反動は可なり大きいと見られてゐる何れにしても時期が土用に直面して居ると同時に土用天候の推移が今後の相場に重要視されるに至つてゐる

弗々追擊警戒

今朝阪地村岡商店から京店へ通じた人電に依ると強氣一派は依然押目買ひの態度なるも何分頭上の好順と株式安の爲め賣物多く從つて相場の地合は依然寄しくないと云ふ事である之れは獨り阪地のみでなく當市場に於いても打ち續く降雨に人氣は全く一變して地方筋の賣物が甚しく多くなり人氣は稍弱過ぎの傾きである　それがため目先

在米の不賣れ

去る十六日現在の仁川在米高は二十五萬三千百九叺で前週に比し僅か一萬二千八百餘叺の減少である、これは内地蓬萊米の割安により立米としては昔日ほど振はず只自米の原料として消化されるに位に過ぎない結果にして内地方面の秩狀も綜合して見ると政府持下げの古々に蓬萊米を混合して賣る方が不採算の折柄消費者も歡迎し割高の鮮米なんか到底採算が取れないと云ふ事であるして見ると蓬萊米が移入する間は鮮米も捗々しき賣行は望まれないと同時に在米の減り足は餘り捗らないこれが自然需給市場に影響して本質的に直る事は當分不可能ではないかと見る向もある

は好順と人氣の賣物に壓迫される勢から地方筋が一齊賣込んだ手仕舞の上賣成と共に却つて買方の狼狽する所となりはしないかと思慮あるを口は卵々警戒されてゐる狀態である

朝取期米本玉表

當限賣方　丸ウ六、一〇〇丸四、四〇〇丸玉一〇〇
同　買方　丸ウ二、一〇〇丸四、〇〇〇丸マ一〇〇金メ四、四〇〇
中限賣方　丸福五〇〇丸ウ三、四〇〇金メ六、三〇〇金太八、〇〇〇丸ス一、七〇〇丸玉二〇〇
先限賣方　丸福一、七〇〇金太四〇〇丸ス九〇〇
同　買方　丸ウ三、二〇〇丸大一〇〇丸玉四〇〇丸マ一、〇〇〇金メ三〇〇
丸マ三〇〇

朝鮮取引所證券取引員　株式　實物　「フ古野義行商店」　京城府黄金町二丁目　電話本局三八〇・九八・三五九〇　電略（フ）又ハ（カネフ）

朝鮮取引所米豆取引員　期米　正米　太新田義民商店　仁川府海岸町三丁目　電話（二）三〇・四〇・四六二　電略（ニ）又ハ（カネタ）

京城延べ　波瀾含みの保合ひ

前場　休日前の新甫高値は好

正米

釜山　鮮米統制問題は鮮米の死活問題とされて市場人の反對的氣勢猛烈にて、内地は順氣ホメに各地期米共に下走りを入れたが浮動米の二十錢安の他はボンヤリより十錢安見當と支へられ休日明とて地場買進に一手四百七十三叺の取引あり墨南殘良三等二十四圓八十錢四等二十四圓六十錢無格二十四圓三十錢等外二十九圓五十錢見當

大邱　休日中内地氣ホメ人氣軟弱の機先き今朝各地期米一齊に下放れを入れて氣配一時に好りとなつたが安値見當と支へられ讓りに結局十錢安見當ひと安値買殘良三等二十四圓二十錢穂二等十九圓八十錢見當

木浦　諸算は甚だ强はず好順に惡まれ過分賣物減切り增加し近來稀な大賣物の照賣で叫へは是ら二十三、四十錢方の暴落を告げ角七三等二十四圓丁四等十九圓七十錢見當

鎭南浦　諸算の廉落と相俟つて内地入注待に閑屋は腰入れず頭上雨も嫌氣を誘ひ氣配二十錢方小甘く丸へ三等二十四圓五十錢四等三十錢唱

堂島前場情報

【大阪十五日發電】神戸筋東京筋甲筋地場株式筋は順氣退め賣り地場は投げてみた之れに對し鯛取糾筋地場は利喰ひ地場小口筋は買つてみた

（鮮内各取・市況（十八日）相場表：釜山、大邱、群山、木浦、鎭南浦、京城の前寄・前止・後寄・後止、大阪綿糸・大阪棉花・横濱生絲・大阪砂糖・東京、米國、英國、日本の外國爲替等 ― 數値細密にして判讀困難）

有効確實にして稀罕を博せる　マラリア特効丸　京城府元町二丁目八十八　Ⓗ林藥房　販賣店各地にあり

京染なれば京屋

國粹銘菓　たちばな

呪血圖繪（29）
川畑直悦作　北富三郎畫

假面（四）

『なう、これも後でくはしく話すが、實けこの程から、春日山の重臣で糸魚川の城主である。荻田主馬殿がわしのやうなものに、何處に見所があるのか、是非に仕官せいと、再々使者を立てゝくるのぢや。むろん御外云ふたやうにわしは僅かな口糊米のために身を縛られるとは大嫌ひぢやから斷るつてゐるのぢやがなか〳〵聞入れてくれず、執拗にくるので一計を案じて、一昨日來た時永々の浪々に窮迫してゐる故、左程お望みとあれば支度料として二百金を前もつて申受けたいと云つてやると、向ふでは、承つた、それでは明後日夕刻まで調へて持參致す故と申して歸つたのぢや。つまり思はぬ收入とはその金子のことぢやよ』
『それでは、先生は御仕官なされ

『それにしても……』と、文吾は一口茶を啜ると更に語をついだ。
『お前にとつては全くもつて、不思議な縁ぢや。目に見えぬ人と人との繋がりは、智慧も才覺も及ばぬ運命の神の仕業とは云へ、これは又、余りにも、奇妙。たゞの惡戯か、それとも、何かの深い考への上でか、もとより、神の底意は知れやう筈けないが、思へば思ふほど、廣訶不思議ぢや。この樣子では、これから先も、この繋がりが何處まで擴がるやら、計り知れぬ』

彌十は、文吾から改めて、かう云けれると、急に目前に大きな渦が巻いて、その中に、ずる〳〵と引摺り込まれてゆくやうな心地がした。それけ恐ろしくもあるが、一面には、これによつて干枯びた單調な世界から、生々とした波瀾のある世界に出てゆくのではあるまいかとも思つた。

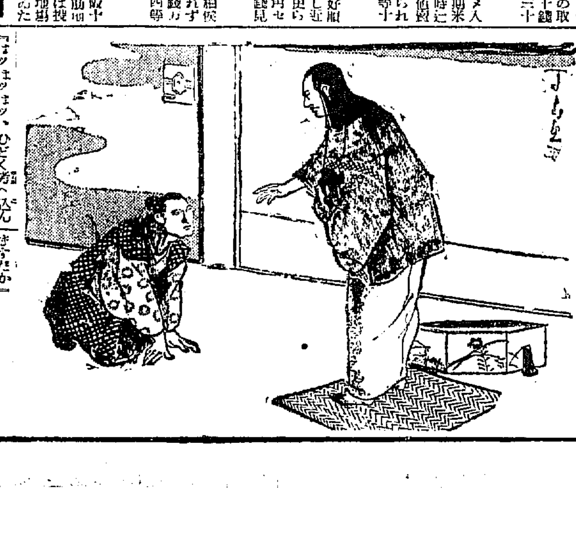

『はッはッ、ひどく考へ込んでゐるの、わしが、かう云ふたからとて、別に恐れることも悲しむこともあるまい。よし恐れたとて來るものは來るのぢやからの、何事も、その場の成行にまかせることぢや』と、文吾は、かう云つて一寸彌十の搖込みに顔を向けた時刻に思ひ出したらしく、
『おゝ、さうぢやつた』と、呟いて、輕く膝を叩くと、『意外な臨時收入にありつける譯ぢやから、今日はこれから、晩は何處か馳走でもしようか
『それは〳〵それにしても思はぬ收入りとは……』
『さうか。それなら夜までゆつくりと遊んでくれ。今の娘のこともあるし。それに、今日はこれから思はぬ收入にありつける豫ぢやから、晩は何處か馳走でもしようか』
『へい、山から下つてからは、すつかり暇でござりまするだで……』
『さうか』
前今日は、別に急くのではあるまい』
しにつひみが入つて、すつかり悄れてきつた。その形は又、後でゆつくり聞くとして、時に彌十、お前今日は、別に急ぐのではあるまい。

まうたか』
『歡迎申せ。たとへ千兩が萬兩を積まれたとて、眞平ぢや』
『でも、お望み通りの支度料を持つて來れば御仕官なさらねばなりますまい』
『はッはッけ理窟の上から云へばさうぢやが、それはつまる所、こちらの計略で、支度金だけはこちらへ頂戴しておいて、仕官の方は綺麗に斷らうといふのぢや』
『へい、左樣な虫のいゝことが出來まするだか』
『はッはッはッお前の目では、いやこれは、誰の目にも出來ぬことのやうぢやが、そこをわし一人だけは仕遂げて見せるのぢや。まア見てをれ、夕方迄にけちやんと二百金を頂戴してくるから、ついては、わしはこれから一足、安家の向ふまで出迎へに行かねばならぬゆゑ、お前、留守居をしてゐてくれ。そのうち「岩」の娘が戻つてくるであらうから、いや、その娘ひの者はこゝへ連れて戻るのではないゆゑ、案じることはない』
文吾けから云ふと、そゝくさと立上がつた。

京城日報
朝刊
本紙朝夕共十二頁

主婦之友

八月號發賣　二大附錄つき

大懸賞（置時計千箇贈呈）

（別冊附錄）重寶なお料理のコツばかり六百種を公開!!

お台所重寶辭典

御家庭で大評判のスバラしい別冊附錄です。これだけのコツを心得てさへをれば、どんな場合でも困ることはありません。四六判百六十頁の大附錄です。

▲食料品良否見分け方八十種
▲煮物と茹物の祕訣百廿種
▲燒物と揚物の祕訣五十種
▲料理の味加減の祕訣百廿種
▲各種調理法のコツ百卅種
▲貯へ方と漬物のコツ四十種
▲お台所向きの重寶百卅種

これだけ知れば毎月の利益は大きいもの　一種直ちに御利益を得られる重寶な心得　これさへ知つておけば忽ちに料理の大家　どんな料理でもこれだけ知れば滿點です　料理に關することなら何でもわかります　これだけ知つておけば毎日大助かりです　どれ一つでも驚くほど便利重寶な物揃ひ

皇太后陛下御寫眞　全讀者へ贈呈（宮内省より特に御貸下げの御寫眞に依り謹製の大形御寫眞一枚づゝ）

赤ちゃんを丈夫に育てた祕訣發表

三四歳までの赤ちゃんの育て方一切を、各方面の大家が、根こそぎに發表された赤ちゃんのある御家庭では大評判です。

▲おしめを汚さぬ赤坊の育て方
▲赤ちゃんを泣かせぬ育て方
▲痩せた赤坊を肥らせる育て方
▲アセモを出さぬ赤坊の育て方
▲赤坊のお腹をこはさぬ育て方
▲赤坊を小さく生んで大きく育てる法
▲乳のない赤坊を丈夫に育てる法
▲夏の乳離れを上手にする法
▲赤坊に良い癖をつける育て方
▲赤坊に風邪を引かせぬ育て方
▲赤坊の躾け方一切の書報
▲夏の小兒病一切の看護法

妊娠調節に成功した婦人の實驗

醫藥に出來ず少しの危險もなければ費用もいらぬ妊娠調節の方法を實驗の結果發表した五組・多產に惱む婦人の密書。

オリンピック女子選手送別座談會

陸上と水上の選手合せて十六名が出發を去る前夜、忙しい中から「主婦之友」愛讀者のために開かれた座談會で大評判。

妻の内職で成功をした小商賣の方法

月給生活の家庭の奥さんがほんの内職に始めた小商賣が意外にも繁昌してスッカリ成功した方法を發表した五人の實話。

神經衰弱全治者の告白座談會

神經衰弱ほど治りにくい病氣はない。でも悲觀なさいますな。ここに全治の方法があります。この座談會の記事を御覽になりさへすればどんな病人でもきつと全治の方法が判るので大評判。

▲盲目の按摩ばかりの座談會
▲縁遠い婦人が早く縁づく祕訣
▲男子の誘惑に勝つ祕訣十ヶ條
▲女中から出世した婦人の實話
▲副業で繁昌する農村の訪問記
▲繁昌する家庭の先祖の祀り方
▲後藤農林大臣母堂の苦心談

大河内傳次郎の新家庭探訪記（主婦之友記者 大辻司郎）

日本一の漫談家大辻さんが今度は京都に出かけて人氣者の大河内傳次郎の二人の新家庭を探檢してスバラしい事實を發表したので大評判

映畫界第一の人氣女優 琴糸路孃の祕話

河合キネマの一枚看板として素晴らしい人氣を博してゐる名女優琴糸路の悲しきロマンスが初めて「主婦之友」に發表されたので大評判。（石上欣哉）

▲地上の星座（牧逸馬）▲彼女の道（吉屋信子）
▲曠野の果（大佛次郎）▲母の祕密（三宅やす子）

若くて美しい三浦環さんの美容祕訣

日本が產んだ世界的の女流音樂家の三浦環女史は、まるで廿代の婦人のやうな若々しさです。その若さと美しさを保つ祕訣が主婦之友に發表されて大評判。

▲色を白くする化粧水の作り方（誰にも出來て效目の著しい化粧水です）

新案の便利な赤ちゃん着物（七枚一揃）の仕立方

可愛い夏の赤ちゃん着物で、肌觸りから更に改良を加へたもので全部一揃の仕立方を詳しく發表したので大評判。

▲シャツとヅボン下の作り方……▲恰好よき新案輕裝帶の仕立方……
▲タオル利用の汗よけの作り方……▲ビーズのハンドバッグ作り方……
▲新案の美容襟の簡單な作り方……▲レース編の夏向袖口の作り方……
▲新案の寢冷え知らずの作り方……▲流行の美しい草の葉染め方……

伊東深水先生の色紙（縮小寫眞）

第二附錄 八大畫家の美人畫色紙（八枚贈呈）

（執筆の美人畫家）
鏑木清方先生　伊東深水先生　山川秀峰先生　中村大三郎先生
▲髙畠華宵先生　▲木谷千種先生　▲細木原青起先生　▲田中比左良先生

雜誌界空前の思ひ切つた大附錄です。安くも二圓以上の價値は確かだと專門家の人たちがビックリしてゐる大判色紙の大附錄。『主婦之友』の愛讀者だけが得られる御利益です。今月も賣切れぬうちお求め下さい。

二大附錄つき　五十錢（送料五錢）　東京神田　主婦之友社（振替一八〇）

金鶴石鹸

品良く價安く
泡立ち細かに
こけ崩れせぬ

特に御贈答に好適な
美裝罐入石鹸特賣中

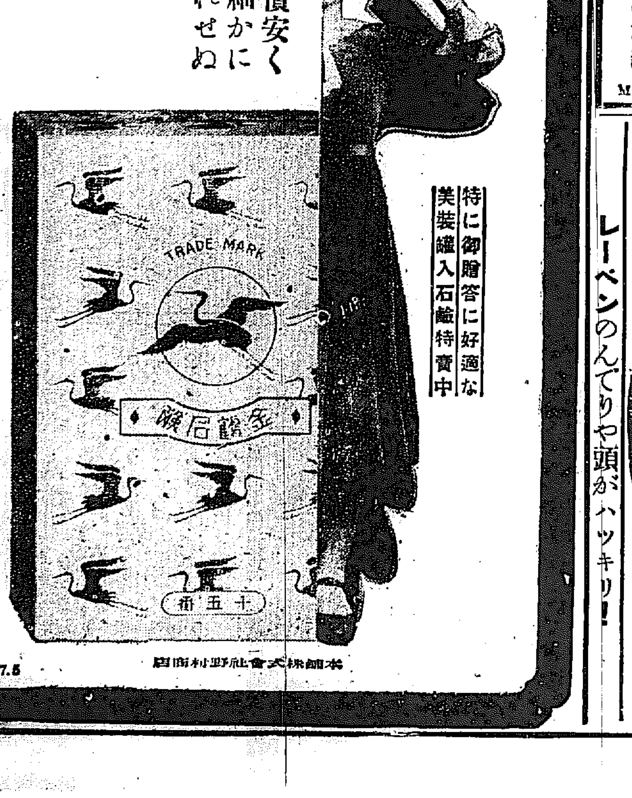

77.5　本舖株式會社野村商店

虫下し マクニン錠

安全 排虫率 何より優る

日本はマクニンデー

これは蛔虫の集塊です　これを寄生虫の首魁と聞ひても租逝ずる醜怪なものですこんなものも早ふマクニンで冥界へ

マクニン錠　三十錢　七十五錢　一圓三十五錢

お子達には藥菓子　マクニンゼリ　二十錢　五十錢　一圓　二圓

小冊子『恐ろしい蛔虫』お申越次第進呈

M—51　大阪道修町二　藤澤友吉商店　合資會社

家畜用 配合飼料（定價表進呈）
京城蓬萊町通（電本五一七）
東洋畜產興業株式會社

清腦新劑　頭痛最效藥　チエヤー

内科・小兒科　小林病院　平山義雄
旭町一（電本六九二・三六九四）
入院室　チフス、赤痢、猩紅熱等

殖產積金　貯蓄預金　殖產貸付　及諸貸付
朝鮮貯蓄銀行
京城府南大門通二丁目

明治メリーミルク コナミルク 景品附賣出

一、規定　明治メリーミルク空罐（三九〇瓦入）罐張レーベル（外側の包裝紙ではありません）參枚、又はコナミルクに添附の點數券を開封にし御住所御氏名御明記の上武錢切手を貼つて左記へお送り下さい。（但滿洲を除く）
一、送先　東京丸ノ内三丁目　明治製菓株式會社　宣傳係
一、締切　昭和七年九月三十日
一、發表　當籤番號は十月中新聞紙上に掲載し賞品は發表後お送り申上げます。
一、抽籤　レーベル又は點が本社到着と同時に抽籤番號と等外賞品とをお送りいたします。尚抽籤の上左記賞品を贈呈いたします。
一、賞品　一等 復興債券（拾圓）壹枚宛 五拾人　二等 腕時計 壹個宛 參百五拾人　三等 明治哺乳器 壹本宛 貳千五百人　等外 ノートブック 全部

東京丸ノ内　明治製菓株式會社

特許 腸胃病新藥
カーボニン
CARBONIN

夏期に頻發する
吐瀉・腹痛下痢並びに腸傳染病
の豫防と治療に!

適應症
急、慢性胃腸疾患、各種下痢症、胃腸内異常醱酵、小兒腸炎、傳染性腸疾患、自家中毒、藥物並びに食物中毒、酒煙草の過飲に依る不快症等

御申越次第說明書見本進呈

株式會社 和光堂　東京市神田區鍛冶町九　大阪市東區南久太郎町

C—7

レーベンのんでりゃ頭がハッキリ!

他力救濟と共に 國民の自力更生
政府では財源難も手傳ひ 大々的に運動を起す

【東京電話】政府は現下の重大時局に際し疲弊困憊の農山漁村、中小商工業者の救濟に對しては土木事業の起工、低利資金の融通その他各種の救濟施設を講じ、臨時議會に實現を圖らんとしてゐるが、財源難の折、政府の施設のみに依らず、國民自力更生に依るべく精神を鼓吹するに決し、十八日地方長官會議第一日に齋藤首相はこの點を強調した、更に山本內相も此方針を地方長官に徹底せしむる筈であるが、會議終了後に救濟事業の施設と共に國民の自力更生運動を全國的に提起すべく、國民自力更生運動委員會を設置し中央地方相呼應しこの趣旨を徹底するに努力することに決した、右委員會は中央にありては山本內相を會長に、內務、文部、農林、商工、大藏各次官、社會局長官、地方局長を委員とし、地方では知事を會長とした支部を設け、凡ゆる方法で國民の自覺を促す筈で經費二十一萬圓は內務省より七年度追加豫算として大藏省に要求するところあつた

飢餓線上に さまよふ農山漁村
最も甚だしいのは東北地方 地方長官の報告

【東京電話】十八日の地方長官會議第一日は午前に引續き午後一時半開催、金澤群馬、田中靜岡、その他八地方長官より地方情況を聽取する處あつたが、大體東北地方の農村困窮最も甚だしく東海道以西は漸次困窮狀態が緩やかになつてゐる、併し山陰地方は東北に次いで困窮してゐる、報告を要約すれば左の如し

一、困窮の最も甚しい山村は食糧の自給自足不可能なる上に、木材の伐採を中止するとか山林の手入をなさゞるとか、勞力の需要が全く杜絕してゐる

一、生業たる木炭は値下りのため生活費を得るに至らず、又從來問屋筋より融通を受けたものが最近はこれも杜絕し、困難增加す

一、山村は所に依りては窮乏を極むる所もあるが、この地方でも平年に比し收量三割減價格は三割減であるため生活非常に窮乏に陷つてゐる、郡中最も甚しきは年收三百餘圓に對し公課五十圓これに生業のため要する金は五十四、殘りの二百圓を以て生活し、糊口に窮し粟を食ひぬのこ假を食つてゐる始末である

一、農村の窮乏も福井縣の如きは山村より漁村の窮乏甚しく、これは生產物の價格低落と不漁打續くにある、依つて一時禁漁の必要あり、長崎縣の如きも禁漁區に餘りあるのでこれが取締りを嚴にせねばならぬ

一、農民の困窮は負債問題でその狀況は少くも十戶平均五百圓多くて一戶一千圓である

一、金融に關しては銀行の貸付拒絕、組合其他の資金固定、借受人の支拂不能で極度の狀態

一、中小商工業者の困憊は農村より多少輕微であるが、資金融通の途つけば全然行詰るとはない

一、負債の輕減は低資の融通より外はない、更に出來得べくんば國家の補償を望む

一、負債の整理困難ならば更にこれに事業を與へられたい、農漁山村何れにしても土木事業が最も必要である

なほ飢饉縣知事は資力あるものには增稅を行ふべしと述ぶる處あり斯くて午後五時散會した

事變公債
四千萬圓を五分利發行

【東京電話】大藏省發表＝政府は十八日滿洲事件の五分利公債額面四千萬圓を發行した、引受方法左の如し

一、預金部引受二千四百萬圓
一、鐵道共濟組合引受二百萬圓
一、簡易生命保險積立金借入一千四百萬圓

ボーラー修正案否決さる
通貨膨脹案の討議

【ワシントン十六日發電】アメリカ下院は三分若くはそれ以下の利付聯邦準備銀行公債を擔保としてナショナル銀行をして約十億ドルを發行せしめんとする通貨膨脹案に對するボーラー氏の修正條項を否決し去つた

鮮米擁護に
渡邊殖產局長東上 十九日夜石塚技師帶同で

渡邊殖產局長は鮮米統制に關し、鮮米の實情を述べて中央當局の反省を求めるため、不日東上の豫定であつたが、十九日午後十時三十分發で、石塚技師帶同上京に決した、月末歸任の豫定

この偉容!!—空から見た滿蒙博會場

三笠會館の披露

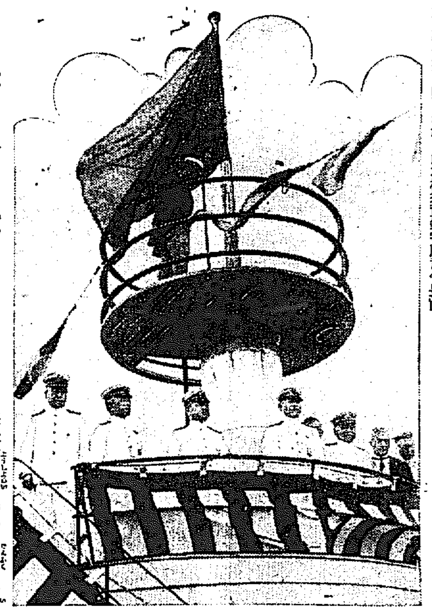

橫須賀海岸に完成した三笠會館は同保存會の手で橫須賀市船岡町水交社前の海軍用地に昨年十一月起工建設されたもので其披露式が十六日午前十一時より海軍の百里重に保存會正副會長等多數出席盛大に擧行された、因に同館は一般に公開されることになつてゐる、寫眞は艦上マストに國列ふ諸提督向つて左より安保、谷口加藤各大將、岡田海相、山本橫須賀鎭守府司令長官

學良の密命
石本氏逮捕の經緯に 我軍部頓に激昂す

【錦州十八日發電】十七日午後本溪湖（正規軍と學良特派の義勇軍の混じ）東亞連絡所員を拉し去つた匪賊はた一部で、我軍が熱河に向ふとの報に重要書類を初め、軍服まで遺棄して逃走したが、書類を取調べの結果彼等は去る十六日、學良より朝陽にて策動しつゝある石本氏を逮捕せよ、との密命により行動したことが判明した、尙學良と湯玉麟間に默契あつたものゝ如く、我軍部では激昂してゐる

石本氏は
退役步兵少尉 日露役に從軍

【奉天十八日發電】十七日朝陽にて匪賊のため拉致された關東軍通譯石本權四郎氏は、退役步兵少尉で、日露戰爭に從軍し戰役後滿洲で活動し、熱河の地理に通じてをり、今回の事變後は遼西方面で活躍し、北票錦州間列車の開通等に盡力した人である

滿洲郵政
平穩裡に接收を終るか 豫想の紛糾もなく 郵政局長辭職決意

【奉天十七日發電】滿洲國交通部の實質的郵政接收打合せの爲め、新京出頭方を求められて肯ぜず、更に十七日まで五日間の期限附猶豫を與へられた奉天郵政局長ポリッテ氏（イタリー人）の進退は注目されてゐたが、十七日に至り遂に辭職を決意した、一方飽まで實質的接收の阻止に努めつゝあつた南京系局員四名もそれ／＼歸京準備を始め何等動搖の模樣なくこれによつて滿洲國の郵政接收は豫想された如き紛糾なく圓滿にその目的を達することとなつた

宇垣總督 宮相次官訪問

【東京電話】宇垣總督は十八日午前十一時宮內省に出頭し一木宮相並に關屋次官と會見し上京の挨拶を述べた後種々要談するところがあつた

お化粧に女軍出征
係員は徹夜で準備 廿一日蓋明けの滿蒙博

本社主催……新興滿蒙博覽會はいよ／＼廿一日から開場する……事務局では各館の裝飾を督勵して竣工を急いでゐるが、十八日夜からは全館一齊に電燈も點ぜられ、係員は徹夜で內部の

お化粧 陳列品の飾り付に懸命となり、待たれる廿一日までには間に合はするべく努めてゐるが、十九日からは數百名の中から選拔採用した女給仕部を出動せしめて、各館に配置し、係員に手傳はしめることになつた、既に本館入口兩翼の陸軍省出品の大パノラマを初めとし、滿蒙資源館は全部內部の裝飾も出陳も終へ、各道の

特設館 も道より特派された係員が腕によりをかけて裝飾を急ぎ、二十日までには完成される見込であり、軍部館で力瘤を入れてゐる國防館も、背景は全部出來上り、十八日は陸軍館二門（日露、日露戰役當時のもの）野砲一門を館前庭に陳列し、十九日には飛行機を搬入して飾付をなす豫定である、また子供の國では汽車の試運轉もすみ

呼物の 新京トンネルも出來上り場內には植樹され、沙漠の樣な感じであつたあの訓練院の大廣場も今は立派に綠化された、本館裏の大噴水の周圍附近は種々の草花が移植され、その間に色とり／＼の賣店も大部分が完成し滿蒙館、海女作業館も竣工を急ぎ開場までには完成する豫定で、二十一日の開場を待つのみである

日銀 第三次利下は確實
實現は今月中か 諸種の事情より金融界で觀測

【東京電話】日銀第三次利下げ時期に關し、金融界では
一、郵貯利下げの普及時期が明瞭になつたこと
一、對外貿易が出超に轉じ、爲替相場が比較的高値にあること
一、市場金利が著しく低落し居ること
等の事情から推して利下げは恐らく今月中に實現するだらうと見てゐる

通貨膨脹は不可避か
明年度公債は五億五、六千萬圓

【東京電話】八年度豫算のバランスを取るため政府は財源を公債に仰ぐの止むなきに至つたが現內閣は民間事業資金を壓迫するを恐れ本年度新規公債約五千萬圓はこれを市場に出さず、預金部その他特別會計及日銀に分割引受けしめることに決定したが、預金部その他資金も枯渴してゐるので八年度に於ける農漁村、及び中小商工業者救濟その他で財政的に膨張の止むなきにある巨額の公債は、勢ひ日銀に背負ひ込ませるより外なかるべく、その他滿洲事件費、非常時對策費等で五億五六千萬圓に上る巨額を日銀に引受け發行させるとせば、結局通貨インフレーション政策は避け得られないと見られてゐる

國研の態度に 民政大憤慨
積極的に挑戰

【東京電話】民政黨では、黨を離れて安達氏一派の國策研究倶樂部に走る者に對し自由放任主義の紳士的態度を取つて來たが、同倶樂部の態度は民政黨の立黨時、紳士的態度に反して、代議士を黨自で買收し、或ひは地方地盤に魔手を伸ばしてあらゆる甘言令色を用ひ頻りに切り崩しを行ふ等、卑劣なる手段を用ひ、俱樂部が既成政黨を非難して新黨を樹立せんとする精神と根本的に相違してゐるので、近く安達氏等のこの醜惡なる半面を國民の前に暴露し、國民の公正な批判に訴ふると共に從來の微溫的消極態度を捨て積極的に倶樂部に挑戰するに決定した

辯護士資格の改正案
樞府委員會へ 二十日午後開かる

【東京電話】大正十二年法律第五十二號（辯護士の資格に關する件）中改正法律案に關する樞密院審査委員會は、來る廿日午後一時三十分より樞府事務所で開催、小山法相より提案理由、ならびに案の內容說明ののち委員の質問に入る筈である

政府米拂下は町村に優先權を
政友會土井總務等 當局を訪問言明を得

【東京電話】政友會の土井總務、片野、綾部兩幹事は、全國的に熱望されつゝある政府米拂下げ問題に關し、十八日午後農林省で櫻山米穀部長と會見、交涉の結果我等の目的を達するため
一、町村の申込を優先的になすこと
一、拂下げ手續の迅速を期すること
一、拂下げ米の不正を防止すること
の言明を得、尙愛知、長野兩縣下等の水害地に特に考慮を求め、其の諒解を得て辭去した

產金買上
產金業者を指定 買上値段も改定

【東京電話】產金買上げ方法變更の爲め、大藏省は產金業者中より左の二會社を指定すると共に先月二十六日發表の買上げ値段を改定日銀に通告した
一、指定產金業者
　三菱鑛業會社　日本鑛業會社
一、買上相場
　一匁に付　七圓七十四錢
　標準爲替相場二十七弗七十三仙
尙指定申請中の產金業者は六、七社あり此の內より追加指定の方針である

慰靈晚餐會
物故鮮銀重役幹部のため

朝鮮銀行創業時代から或は重役として又は重役格の幹部として特に記念せらるべき功勞者で物故された市原盛宏、水越理庸、三島太郎、大田三郎、中村光吉、山田敬德、吉田節太郎七氏の爲に木村雄次、石井光雄、松田與三郎、渡邊彌幸氏等の發起で、中央朝鮮協會斡旋にて十四日夕東京丸の內會館に於て其故人の慰靈晚餐會が催された、當日食卓の一方に壇をそなへ、物故七氏の遺影を安置花束を供へ、出席者は鈴木穆、池邊龍一、片山繁雄、有賀光豐、田中三郎、美濃部俊吉、鈴木島吉、吉田久保要藏、遠山熙氏其他故人の遺族等數名計六十名、晚餐卓上木村氏發起人を代表し鮮銀創業時代重役中唯一の生存者として懇談

臨時議會に 大氷柱
陣笠の逆上を下げる 傍聽者をも優遇

【東京電話】農村その他救濟のため八月下旬、第三次臨時議會が開催されるが、大正十四年議事堂燒失し、再建後は八月の盛夏に議會を開くことは初めてなので、貴衆兩院當局はその冷却裝置に頭をいためてゐたが、大體中央に大扇風機を設けて、適當のところに氷柱を立て、陣笠連ののぼせを引下げようといふに決したが、傍聽席にも氷柱を立てる筈であるとは、兩院珍しく傍聽者優遇策として期待されてゐる

政友會の—選擧法改正案

【東京電話】政友會では選擧法改正につき牧野、木村の兩氏をして小委員會に附議すべき原案を起草せしめてゐたが、愈よ脫稿したので二十日小委員會に附議することとなつた、原案の骨子は大要左の如きものである
一、選擧運動の統制 その方法として選擧期間の短縮を斷行する
二、選擧區制を特別中選擧區制とする
三、選擧方法は比例代表制を採り單記綜合移讓の方法を採る、これに二案あり、第一案は自由式移讓主義、第二案は名簿式移讓案である
四、罰則規定を改正し連座規定の不合理を除す
等で小委員の承認を得れば次いで特別委員會總會を開催して審議することになつてゐる

採鹽好成績
豫想高を遙かに突破す

專賣局につき七月十日現在採鹽高を調査するに合計二億四千九百十九萬二千斤で前年同期に比し八千百二十八萬六千斤の增加、而して本年度豫想高に對し八百七十六萬九千斤超過といふ驚くべき好成績振りを示してゐるが今各所別に見れば朱安一千九百十四萬三千斤、南洞二千六百十十九萬三千斤、君子五千六百九十三萬八千斤、廣梁灣七千九百七十五萬五千斤、德洞二千四百四十一萬四千斤、貴城一千五百三十九萬斤、南市一千六百七十六萬斤である

吉田大將
本庄軍司令官と重要會見

【奉天十八日發電】豫備役大將吉田豐彥氏は十八日午後三時廿九分大連より來奉、關東軍司令部に本庄司令官を訪ひ一時間に亘り要談した

丁代表から 皆樣に宜敷
宮澤旅團長宛

さきに滿洲國々民代表として東上した滿洲國交通部總長丁鑑修氏は十六日附で宮澤旅團長に左の如く打電した

關係親しく訪問御挨拶申上ぐる筈のところ、十六日より健康を害ねたる爲め急に旅程を變更し歸路をとり歸國することに決定せり、依つて其地には後日更めて御訪問申上ぐるにつき悪しからず御諒承の上、官民諸賢によろしく

東海北部線工事を急ぐ
高城以南を實測

目下工事中の東海北部線は今秋高城迄開通の豫定で竣工を急いでゐるが高城から南二十キロ松島附近に至る實測のため鐵道局工務係技手外十二名の一行は十一日京城發高城に向ふことゝなつた

◇矢島殖產銀行支店長（山口銀行支店長）十九日午前十時京城發支店長會議出席のため東上

南山蛙

十八日午後府尹室で京電の委託勤務課長との間に五十萬圓小切手の受授を終へ商業銀行への預け入れの時期にピタツと判子を押した井上府尹が今更に「こんないゝ氣持ちの事はなかつたし、又ほがらかに判子を押したこともありませんよ……」とほんとにいゝ氣持らしい

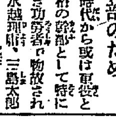

關東州及び滿蒙各地を廻つて十七日夜歸城した龍井警務課長、到るところでテル／＼坊主の役を務めて來たと鼻高々

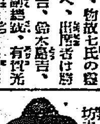

「そのわけは……」と聞くと自分が視察に行くと前日まで雨が降つてゐたものがピタとやんでどこの警田でも仕事が出來て大喜びだつたとの事「これも私の精進がいゝからですよ……」と朗らかに快笑

有識具眼の人 苦勞人程大感服!!

眞に榮達成功、立身榮達を望む人、相當年配の人は必ず感服します。

あつちでもこつちでも賞讚の聲

『地道ではあるが是が本筋だ。國民全體此處に目醒めねばうそだ』
『この本は世直しの名著だ、不景氣何のその、國運の興隆期して俟つべし』
『これでこそ成功するのだ、偉いものだ』
『哲學も倫理も宗教もこの本のやうだと樂によくわかる』
『體驗の尊いことがしみ／＼感じられた』
等々

時節柄 萬人必讀の名著!
野間清治新著
『榮えゆく道』
定價 五十錢（全國書店にあり）

室料割引
當分の間左記割引室料を以て御奉仕いたします
一圓六〇錢　二圓四〇錢　二圓八〇錢
三圓二〇錢　三圓六〇錢　四圓
大連 ナニワホテル
電話七一六四番・電長七一六六番

◇頭腦の愛用者即一レベのン愛者

御披露

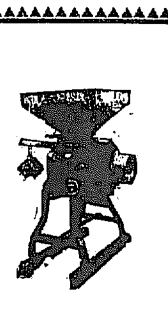

從來瑞光式籾摺機及ゴムロールハ山岡發動機工作所京城支店ヨリ鮮內一般ニ發賣致居候處今後同店トノ關係ヲ絕チ左記各店ニ於テ各地方的ニ販賣スル事ニ改正致候間最寄ノ販賣店ヨリ御購入被下度御願旁々御披露申上候

瑞光式籾摺機製造發賣元 瑞光社
大阪市東成區中本町二丁目四九
支店 東京市下谷區車坂町一〇三番地

各特約販賣店
平南平壤府府町三九　齋藤勸農社
京城府南大門通二丁目　松田清商店
咸北清津府浦項町　山田洋行
咸南咸興府大和町三丁目　福田商店
忠北清州驛前　進興商會
忠南江景邑中町　高島田商店
全北群山府榮町　澁美商會
全南木浦府本町　麻布機械店
慶北尙州本町　山口農場
慶南釜山大倉町四丁目　森田商會

社說

鮮米擁護運動

愼重果敢に目的を貫徹せよ

犬養前内閣當時、山本農相が所謂新米穀政策確立の見地から、外地米の移入統制を企圖し、その目的達成のため純粹に農林省官吏のみを以て組織する農相直屬の米穀部を新設計畫中であるとの報道に刺戟せられて、本府當局は鮮米の危機到來を叫んで立ち、遂に官民合同の朝鮮米穀調査會設立の機運を迎へたのであるが、その後政變によつて齋藤内閣の出現を見るや、新首相にせよ、後藤農相にせよ、共に外地に對する理解ある人であり、外地米の虐待を内容とするが如き統制案の實現に對しては、萬々賛意を表せざるべしとの自惚的樂觀と、更に又本府當局が中央政府に對する心配上の顧慮から、遂に消極的態度に急轉した事等から、折角の鮮米擁護運動もその緒にして氣勢を殺がれ、朝鮮米穀調査會の設立すらも危ぶまれるに至つた。

然るに内地に於ては、所謂農村救濟問題が俄然沸騰し、それに關聯して新内閣における農林省當局が外地米統制を極秘裡に立案の上斷行せんとする意圖が明白となつたため、半島官民は今更の如く愕然として立ち、本府當局は總督を通じて政治的折衝を行ふべく既にその行動を開始し、一方民間にあつては本府當局と呼應して『鮮米擁護期成會』を設立し、近く總會を兼ねて擁護運動の烽火を擧げるとの事である。右官民の蹶起は些か立遅れの非難を免れぬにしても鮮米の重大危機を目睫に控へ、その活躍に對して半島各方面から期待さるゝ所は決して尠くないのである。

◇

目下農林省において研究せられて居る新米穀政策として傳へられて居る所によれば、要するに米穀法改正、外地米輸入及び外地米統制の三案を出でないのであるが、米穀法は既往の成績に鑑み、余りに無力である事が試驗済みであり、更に又外地米輸入に到底實現困難の事情が伏在してゐるとすれば、農林當局の新米穀政策は勢ひ最も實現容易な外地米統制に歸着せざるを得ない。しかも外地米統制とは虫のよい移入制限である事は何人にも異論なき所である。言ふまでもなく鮮米生産の助長と増殖とは、一に内地食糧問題の見地から企圖遂行せられ、昨今漸く所期の實績に到達して居るのであるが、帝國人口の一ヶ年百萬人増加趨勢を繼續する限り、鮮米増産の必要は決して消滅しないのである。然るに偶々鮮米の内地米價低落を理由に、急轉鮮米の内地流入を拒否し、鮮米増産計畫の根幹を脅威して遂には鮮米生産者の死滅をすら招致せんとする農林當局の態度に對してわれ等はその無定見と背理とを極力難詰せざるを得ないのである。

◇

而して斯くの如き問題は、現下における帝國の經濟機構が、内地外地の間には滿蒙の地を打つて一丸とせる統制が必然であるにも拘らず、その過程において内地既成政策が必ず當面すべきヂレンマの一つであり、更に又農林當局が外地の對立とのみ觀念する内地エゴイズムの端的な顯現でもあり、一歩進んでは、巨額の經常費と多數の人員を徒らに擁して、消極過程にある農林省自體の自衞運動に外ならぬとも見られ得るのである。

◇

斯くして半島官民は所謂鮮米擁護運動のために、死力を盡して目的貫徹を期すべきであるが、傳ふる所によれば該運動の示標は現狀維持を以て最上の策とし鮮米移入の法律的制限と、總量限定には絶對反對を標榜すると共に、或る程度の統制已むを得ずとすれば經濟的の自然統制の域に止めようとなすもの如くである。併し乍ら外地側の斯の如き程度の消極的反對は農林當局も充分承知の筈であり、然も内地における農村救濟問題の關係上來るべき臨時議會までに、必ず何等かの形に於て米穀統制の實現を餘儀なくせられつゝある事情も豫知するに難くない。隨つて移入制限阻止の最後的解決は總督自身の政治的折衝に待つの外なしとするも、鮮米擁護運動の遂行に當つては單に消極的反對の實力運動に止らず本府も民間も愼重研究の上農林省政策の矛盾と撞着と非經濟的な點を指摘し更に進んで最も合理的な解決策を積極的に明示する程度の準備を必要として居る。今や鮮米の存亡、とりも直さず半島全産業の危機を目睫に控へ、官民呼應して思慮は何處迄も愼重に、行動は常に果敢に克く所期の目的を貫徹せん事をわれ等は特に切望してやまぬ。

生めよ殖えよ

不況のたゝりか 出産率は減る

死産も減少の傾向

昭和六年中朝鮮に於ける出産即ち出生と死産との合計は七十二萬二千二百十八人、内出生は七十一萬七千八百八十二人、死産は四千三百三十六人で、出産百につき出生は九九、四、死産は〇、六となつてゐる出生と死産との割合は著しい變動はないが死産は漸次減少の傾向にある

出生 昭和六年中に於ける出生は七十一萬七千八百八十二人、内地人一萬千八百二十五人、朝鮮人七十萬五千九百六人、外國人百五十一人で、一日平均千九百六十七人、人口千に付三三、四の割合に當り、内地に於ける昭和五年の三二、四人に比し三、〇高い、之を前年に較べる時數に於て五萬四千三百八十八人、割合にて二、七を減少した出生率を既往十箇年に遡つて見ると人口千に付大正十二年の四〇、二を頂點として年々次第に減少、昭和二年より再び增加の傾向に轉じたが、本年に至りて三五、四に激減した出生率を道別に見ると最高は人口千に付平北の四五、四、最低は慶北の二五、六でその差は一九、八である出生率は概して平北、平南、咸南、咸北等の北鮮に高い、全北全南慶南等の南鮮に低い。昭和六年に於ける出生兒、男三十七萬九千八百六十一人、女三十三萬八千二十一人、其の割合は女百に付男一一二で、前年に比し男の割合一、三を増加した、之を既往十箇年に遡りて比較するに年に依り多少の高低はあるが、男は常に一以上の割合を示し、内地に於ける昭和五年の女百に付男一〇五に比し、男の數が著しく多い出生の季節を見ると十二月が最も多く、三月及一月之に次いで多い、最も少いのは六月で七月之に次いで少し、出生は大體に於て冬季より初春にかけて多く夏秋季に少い

死産 昭和六年に於ける死産は四千三百三十六人で、人口千に對する割合は〇、二二である、之を前年に比較するに、實數に於て〇、〇一を減少した死産率を既往十箇年に遡つて見ると人口千に付最高は大正十一年の〇、二六、最低は大正十四年の〇、一八で平均〇、二二である、死産率を道別に見ると最高は人口千に付平南の〇、五一、最低は全北の〇、〇七で其の差は〇、四四である、死産兒中男は二千四百六十三人、女は千八百六十五人で、女百に對する男の割合は一三二、六である、之を出生兒に於ける男の割合に比較するに、男の割合は著しく多い、死産は季節により著しき相違ないが、最も多きのは一月と十二月で最も少いのは六月である

鹽が欲しい許りに 鹽魚を買ふて絞り出す

幼稚な關東州の採鹽狀況に 鼻を高くする碓井鹽蔘課長

專賣局の碓井鹽蔘課長は、去月十六日より關東州各地の鹽田、及鹽の施設の視察をとげ、約一ヶ月の旅程をおへて十七日夜歸任したが左の如く語る

關東州の鹽田は全部で七千町歩もあるが、やり方が頗る粗雜な計畫であることに比較すればとてもお話にならぬ、關東州は一町歩から約七萬五千斤位しか採れぬに對し、朝鮮では九萬斤乃至十萬斤の收穫がある、少し朝鮮に見習ひに來ては何うかと吹いて來たわけである、滿洲國の鹽田も關東州の對岸に頗る有望な地域があるから、將來は充分開拓の餘地がある、何しろ滿洲國では現在鹽の値段が朝鮮の約十倍になつて居り、鹽魚を買つて鹽を絞り出してゐる始末です、隨つて朝鮮から鹽の密輸も行はれてゐることゝ思ふ、各道には未だ匪賊が出沒してゐて海岸等では自分の通つた次の列車が襲撃された、來年度は專賣局の新規事業として本年度立消えとなつた二千二百町歩の鹽田擴張費を要求したいと思ふが、之で四千七百町歩となり鹽の自給自足がある程度まで目的を達し得ることゝ思ふ

不景氣をよそに 殖える郵便貯金

少々利下げとなつても ◇—當局は樂觀の態

郵便貯金は一般の不況に反比例してどしどしふえて行くが、利殖の點よりも先づ安全第一といふ不況時にふさはしい社會的相を示してゐる、現に内地においては二十八億圓を突破し、朝鮮においても既に四千萬圓を突破するの好成績を示してゐる、この好成績の裏面には勿論利率において内地より二厘高率といふ點も見のがすことが出來ない即ち普通貯金は内地の四分二厘に對して四分四厘四毛、据置貯金は内地の四分四厘に對して四分六厘八毛といふ有利な條件を示してゐる、然るに最近内地の低金利本格化と大藏省との協議の結果利率一分二厘下げと決定し來るべき議會に提出する模樣であるが、この利下げ實現の際は當然朝鮮に於ても同率の利下げが行はれる筈であるが、遞信局では利下げなどは屁のかつぱと時流にのつた形で樂觀の態度を持してゐる

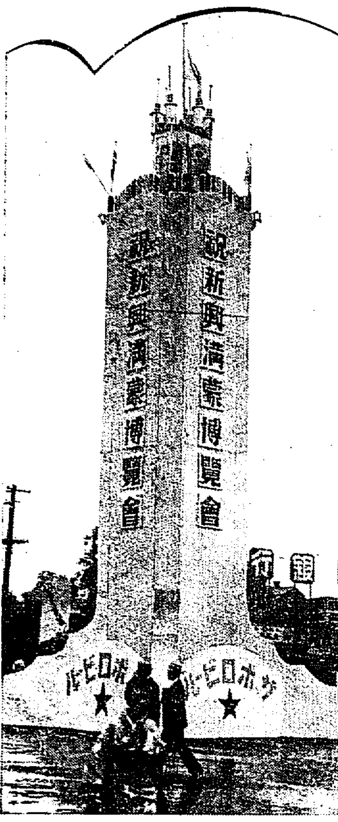

前人氣沸く滿蒙博 「二十一日から訓練院で」

（寫眞は鮮銀前の塔）

東支鐵道の過去及現在 (16)

東支鐵道の現狀

一、東支鐵道の性質 東支鐵道は純然たる商事會社たることは露支兩國に於て認めて居る。而して露支間の鐵道協定に於て事務は該鐵道に於て之を直轄し、其他の支那國家及土地に關する事項即ち司法、民政、警察、市政、稅務並に鐵道用地以外の土地等は、總て支那官憲に於て之を管理することゝなつてゐる。尤も此東支鐵道が純然たる商事會社たること、其國有的特權を帶有する行政權に權利を獲得するを禁じたのは、一九二〇年十月二日支那と露亞銀行との間に締結せられた東支鐵道敷設及び經營に關する協約第六條に基づくもので鐵道附屬地に於ける司法、民政、警察、市政、附屬地管理の各權を抛棄し、支那に之を回收し、自國官憲をして管理せしむることゝなつたものである。

而して東支鐵道の業務は當時に於ては、露國大藏大臣の監督下に東支鐵道會社の管理する所であつたが、一九二〇年の協約締結後支那政府が露國政府に代りて最高管理權を行使し來つたが、先年の協定によつて理事會をして鐵道事務を直轄し、管理局長をして管理せしむることゝした。

次に東支鐵道の特許期限は、原契約によれば鐵道運轉開始の日たる一九〇五年三月一日より起算し八十箇年と定め、一九八五年三月一日に至りて期限滿了のことになつてゐたが、蘇奉協定により之を六十箇年に短縮せしめたので一九六五年三月一日に至れば滿了することになり、而も期間內に於ても兩國の合意により更に短縮方を商議し得る事となつた。

尚兩國は東支鐵道問題は兩國に於て解決すべく第三國の干渉を許さざることを承認してゐる。

二、東支鐵道の組織 現在の東支鐵道の組織は一九二四年の蘇支及蘇奉協定によつて其大綱が決せられたもので理事會、監事會及管理局から成つてゐる。

理事會 理事會は東支鐵道の最高の決議機關であつて、蘇支兩國政府の任命する各五名宛の理事より成り理事長（督辦）は支那理事中より副理事長（會辦）は蘇國理事中より任命することゝなつてゐる而して理事會の開催は最少限理事七名の出席を要し、六人以上の同意を經て執行力を有する

監事會 監事會は五名の監事より成り、支那政府二名、蘇聯邦政府三名を任命し、監事長は支那人を以て充てることになつてゐる、此の監事會は監督機關であつて、豫算決算問題に限り理事會と聯合會議を開き査定するものである

法律相談

女戸主の婚姻

【問】私は今年二十一歳の女戸主ですが、他に嫁したいのですが、今年四歳になる男の子を養子として私の籍に入れて私が婚姻すれば差支へないでしようか、御教示下さいませ（一女性）

【答】辯護士 松本正寛

女戸主は隱居した上でなくては他家に入嫁出來ません、隱居するには完全な能力者（滿二十歳以上の男子は能力者ですからいけません）を相續人に定め其者をして相續の單純承認を爲さしめねば隱居出來ません、但し裁判所に隱居許可申請を爲し其許可を受けたならば相續人は未丁年者でも隱居が出來ます、貴女は今年二十一歳故丁年者を養子と仕たくも出來ません、なぜなら養子は養親より年少者でなければならぬからです、従つて今隱居せなくては婚期を失ひ一生の不幸を招くから相續人たるべき養子は未丁年者であるけれども、隱居を許して下さいと裁判所へお願ひすれば若い判事様や娘持つ老判事様も尤もなことであると認めて隱居を許可して下さるかと思ひます、隱居が出來たなら何時でも婚姻が出來るのです

團體

▲京都市立二條高等女學校職員一行十五名 廿五日釜山着同夜入城奉天へ

▲朝鮮旅行倶樂部釜山支部主催内外金剛探勝團廿三名 廿一日釜山着

京城府旭町二丁目八番地
外科 皮膚科 瀬戸醫院
電話本局二四九八番 瀬戸潔

白頭山特産 高山植物果汁
ツルチュク 飲めば血となる肉となる

●頭の疲勞 ノーシン 明快

いくない 本日発賣
婦人公論 八月「実話読物」号 50銭

・本誌特派記者の決死的渡航!!
捕鯨船に便乘して
情死を止めよ……谷澤行雄
私の顔……林房雄 尾上菊枝
問題の長篇傑作
僞れる未亡人……三宅やす子
ダンサー（踊子）……國枝史郎
それを敢てした女……細田民樹
弟勘彌の死……坂東三津五郎
◇道具なしで出來る夏の冷菓子
ビールの肴に好い夏の料理
腸チブスと赤痢の豫防と手當
冷藏庫なしの食物貯藏法
佃煮の作り方……宇多榮野
美人を造る話
夏の洗髮の付方……芝山みよか
汗の汚點の拔き方……山崎一
脚の美學
★眞夏の夜を凉しく眠る法
★新しく便所を設計する方達へ
女教員の洋服三種……小澤靜枝
手と足の新美容法・メイ・牛山
農民はなぜ困るのか……山川菊榮
哲人王堂の妻として……田中孝子
◇隻眼の提督野村中將……藤田親昌
若き女子教育家に語る……鳩山一郎
悲しき墨染の戀……上田徹信
惱める農村は何處へ行く……岡本一平
◇西洋女生活クロッキー
あちらの「天國の戀」……霞五郎
奇怪なる天理教布教師の一家
天勝の半生・松旭齋天勝
【グラビヤ隨筆】街の納凉……漫畫の言葉……懸賞
◇新女人國記（北信篇）……虞美人草
◇名流富豪奥樣行狀記
▽女の子が生れてから嫁に行くまでの費用……小野利得
女給になつた吉右衞門の娘
特別讀切大衆小說 山吹く城……佐々木味津三
★世界惡妻物語……高橋邦太郎
お酌退校處分……赤羽克
名畫に似せた夏姿
「私といふ女」……宇野千代 栗島すみ子
たか子自敍傳……入江たか子
夏季に多い腋臭の手當法……北川淸
★南北と默阿彌（日本文學講座）……河竹繁俊
藝妓になつた福田大將の娘

中央公論社發行 特輯實話傑作讀物集
發賣即日お買求めあれ なくならないうちに
別れたる日の日記
★あゝまた螢草の灯が……みずゑ
★散り殘された赤い花……筒井みちよ
★生命の誓……芝山キヨ子
男の嫉妬の炎え上つた時
★夫を毒殺すると疑はれ……五陵奈良子
★歪められたる愛……影山保子
恐ろしかりし夜の記錄
★野原の夜と僞刑事……村井みどり
★愛する人を兄と知つて……伊藤千代子
裏切つて去つた彼
★夢のみかなし……島津うしほ
★春よどこへ行つた……中尾義子
★失戀のはなし……みどり
陰にゐる女の手記
★子のために忍ぶもの……松本うめ
★敎職にある身の戀……小笠原さだめ
子故に死んだ母
★厄介者の我身を殺して子の成功を
★子供のために縊死した母
★娘戀しさに堪へかねて自殺した母

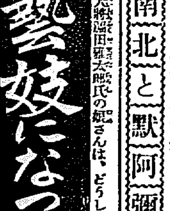

朝鮮汽船出帆廣告
仁川出帆 海州行 毎日午前九時 鎭南浦行 毎日午前八時
釜山出帆 麗水行（急行）毎日午前十時 午後八時二回
木浦出帆 木浦行 各港寄港 毎日午後二時 元山行 隔日午後五時出帆
濟州島行 七月廿六日、廿三日、十 九日、廿五日、廿二日、十四 廿日、廿六日
木浦出帆 濟州島行 各港寄港 毎日午後八時 直航線 隔日午後六時 七月十三日、十八日、廿二日、廿六日
仁川出帆豫定
大阪神戸 大安丸 七月 日
大阪神戸 正生丸 七月 日
新潟 新屯丸 七月 日
名古屋、淸水、京濱 長壽山丸 七月十八日
仁川港仲町一丁目二番地 鮮航同盟會 仁川支店 電話一八六七番

朝鮮郵船株式會社 汽船出帆 低廉船中食事附（一二等客御斷り）
仁川出帆 代理店 國際通運支店
東京行 長安丸 八月一日 ／ 芝罘丸 七月廿九日
大阪行 漢江丸 七月廿四日
博多長崎 咸鏡丸 七月廿八日
兒島三角行 京畿丸 七月廿八日
安東行 平安丸 七月廿五日
大連青島行 慶會丸 八月六日
鎭南浦行 京畿丸 七月二十八日
大連行 平安丸 七月二十八日
釜山、上海行 慶安丸 八月三日
木浦出帆 代理店 木浦支店
東京行 長壽山丸 七月二十日
大阪行 漢江丸 七月二十日
仁川大連行 平安丸 七月二十五日
博多長崎 咸鏡丸 七月二十七日
兒島三角行 咸鏡丸 七月二十七日
釜山上海行 慶安丸 九月二日
釜山出帆 代理店 大池回漕店
東京行 長壽山丸 七月二十日
大阪行 漢江丸 ／ 江州丸 七月二十日
博多長崎 咸鏡丸 七月二十八日
北鮮行 春川丸 七月二十三日
上海行 金剛山丸 七月二十九日
名古屋 慶安丸 七月二十八日
大阪宇品行 立神丸 七月二十日
清津、元山經由行 立神丸 八月四日
元山出帆 代理店 國際運輸支店
東京行 江原丸 八月一日
大阪行 漢江丸 七月二十日
雄基行 咸鏡南丸 七月二十三日
浦項行 金剛山丸 七月二十日
宇品大阪行 立神丸 七月二十日
清津直行 立神丸 八月六日
▼右之外各地共臨時船を配船致し船腹の利得を取計ひ居候
日本郵船出帆
歐洲行 香取丸 七月二十五日
桑港行 淺間丸 七月二十八日
濠洲行 北野丸 八月十九日
京城府南大門通り 朝鮮郵船株式會社 代表電話本局四九五番
釜山支店 元山支店 仁川出張所 京城代理店
阿波共同汽船仁川出帆
咸海衛、芝罘、大連行 利通號 七月 日
咸海衛、芝罘、大連行 第三共同丸 七月十九日 午後二時
鎭南浦、大連、天津行 長山丸 七月
代理店 野口商會 電話二四番・二七三番
●乘客切符發賣所 京城三越支店
●朝鮮總督府鐵道局 ニテ乘客荷物取扱
內ジャパンツーリストビューロー 案內所
仁川港仲町四

北鮮版

北鮮地方

朝鮮北青 電話四五番 東山産業株式會社

市場騷動は喧嘩兩成敗か
道當局の態度注目さる
羅南自治會も起つ

【羅南】邑會議員、邑長、副邑長を會員とする羅南自治會の例會は十五日邑事務所樓上で開催されたが、會議の席上邑長、副邑長から問題の經緯を詳細報告したが、頻りに傳へられる牛市場問題に花が咲き、邑長、副邑長の態度の大部分は決然起つて當局に積極的に對抗せんとする氣勢を示すに至つたので、邑當事者もこの間の形勢に順應して何等かの運動を起すに至るであらうと見られ、道當局の御態度が何時迄續くか問題となつて來た、なほこの問題の紛糾は組合側の措置適當ならざるものがあつたかも知れぬが、當局より大觀して市場そのものゝ將來から何れは何等かの形となつて現狀が打破されねばならぬものとは一致した一般の觀測で、斯く重大化して來た眞因は兩當事者間に感情的な感情のもつれが皆無とは稱し難きものではないかと觀測するものもあり、この進展が一旦は兩成敗的な結果に陷り、いはゆる羅南市場の現狀打開のために別個の計策が生み出されるかも知れないと見られる

東海岸鐵道は今のところ難産
窮民救濟は他の方法で
江陵陳情報告會

【江陵】去る二日江原道東海岸各郡聯合郡民大會から派遣された東海線速成陳情委員崔相鶴、崔準氏外四名の一行は八日歸着十三日午後四時から江陵公會堂で陳情狀況報告會を開き崔副邑長の開會の挨拶につき陳情委員長佐久間顯吉氏の司會の下に田中及崔兩委員陳情狀況を說明報告したが、鐵道局長格の答辭は目下當局では國家的大局の見地から見て北鮮方面に全力を注ぐこの際にも不拘現に施工中である清津、雄基間の工事も實は八年度の豫算を繰上げてする程であつて本件は今のところ無理し難い問題の様に思はれてゐる然しこれ等住民要望の通り施工されることゝなつても實は工費の約八割が機械又は技術を要する工事費になり一二割位の額では實際該當の窮民が救はれるかも一つの疑問である　財務局長は陳情の趣旨はよく解るが目下の狀態では中央政府の方針もあるから如何ともいへないが陳情要領中漁村救濟問題はこの海岸線工事の外に他の方法ありはしないかと考へてゐる

との答へであつたと語り三崎委員大野氏と江陵委員田中氏は窮民の實狀を訴へ局長は出來得る限り盡力する旨を答へたと報告し最後いて

東海岸鄉邑航路廢止に對する遞信局要路への陳情結果既に廢止された補助制度の復活は出來ないが目下新造中の四百噸以上大型船使用は考慮するとの答辭を得た

と報告を終り陵邑村救濟問題で氣勢を揚げて閉會した

鷄林線各驛の業務成績

【會寧】六月中會寧驛及鷄林線の業績を見るに石炭の搬出は夏枯れ時とて減少したが旅客及手小荷物等は間島方面より支那人の避難者山東方面に引揚げるもの殷出でまた荷物は奧地行諸材料の激増で何れも增加してゐる

▲會寧驛＝乘車人員一萬二千百八人、降車人員一萬七百十一人、發送手小荷物二二、六一七一四、貨物收入二、六八三、三九四、合計五一、六八二圓▲鳳儀驛＝乘車人員八百六十八人、降車人員七百八十人、發送手小荷物二噸、到着小手荷物一〇噸、發送貨物一、二〇六噸、到着貨物一〇〇噸、客收入八一七八圓、手小荷物收入一圓、貨物收入二、五五一四名

（前略）噸、到着手小荷物二〇、三三四噸、發送貨物七、一七八噸、到着貨物五、六噸八二、乘客收入九二四、三二五圓手小荷物收入九七一圓

一四合計二七、三〇圓▲鷄林驛＝乘車人員一千四百七十六人、降車人員一千八百五人、發送小手荷物一二二噸、發送貨物四、六四四噸、到着貨物一二七噸旅客收入三五一圓、手小荷物收入九圓貨物收入一五、四九五圓、合計一五、八五五圓

朝鮮教育總會
次回は羅南で

【羅南】咸興で開催された朝鮮教育總會に出席の藤澤咸北道學務課長は十五日夜歸廳したが、次回の總會は羅南で開催されることになつた

瀧と湖水めぐり (43)
金剛山九成洞上流の大瀑

全鮮一の大金鑛を發見
西湖の幸運見出願中
慶源から僅か一里

【慶源】最近の産金熱に咸北の金鑛は有望視され、既にハンマーを手に地圖といふ姿で山から山と血眼の昨今、これは又稀に見る大金鑛を發見出願して附近淡海の的となつてゐる幸運見が興南をさる一里の西湖港にある、出願者は咸南、西湖津松販賣店の古川商二外二名で鑛區は咸北慶源郡龍德面龍南洞と阿山面下面洞、同金月面

慶源で酒の品評會

【慶源】今秋慶源で挙行する酒類品評會の開催期に酒造品評會も開催する事に決定し愈よこれが準備に着手したが國境未曾有の催しだけに一般から大いに期待されてゐる

城津の競馬
道で考慮中

【羅南】朝鮮競馬令の發布を前に公認を獲得すべく候補地の名乘を

あさましい男
靴欲しさに放火
火事泥の目的で三回
咸興で一年の求刑

【咸興】タツタ八十錢のゴム靴がほしい許りに三回も放火の大罪を繰返した恐い男……洪原郡雷德面新坪里李道鳳(二)は去る五月廿日廿五日、廿九日の三回に亘り隣家に放火したが未遂に終り所轄洪原署に檢擧、爾來咸興地方法院で審理中の處十五日第一回公判開廷、諸岡檢事より一年の求刑を受けた放火の動機は人並に價八十錢のゴム靴を履き度いための火事泥志願であつた

（前略）に跨がる二百萬坪の大鑛區で總督府燃料選鑛研究所の分析表は次の通りである

一號鑛十萬分中　金六一、七二　銀七、二八
二號　同　金四三、一二　銀九、八八
三號　同　金四六、七六　銀六、七六

右の分析表によれば朝鮮では最大の含有量で殊に慶源から僅か一里の地點にあり鑛脈は到る處に露出し目下採鑛作業に從事してをり既に内地の有力な方面から商談を持ち込まれてゐる由で不景氣風の吹く咸南の一漁村はこの話で持切つてゐる

咸北の堆肥デー

【羅南】咸北道では堆肥製造の徹底を期するため二十日から一週間を道内一齊に堆肥デーとし期間中は富永知事、内務部長、參與官以下の首腦部總出で市草刈を行ふことになつてゐるが『開北總督』一卷に民風作興を吹き込んだ知事はこの一週間に土壤改良の實を知らしむべくこの週間に力瘤を入れてゐる

咸北の農事講習
各學校から教員を選拔

【羅南】咸北道學務課では道内各學校男女教員各一名を選拔し二十三日より八月七日まで一週間鏡城において夏季農事指導講習を行ふことになつたが、女教員に對しては養蠶のほか家畜その他の家事講習をも行ふ

避難民に生牛移入を許可
咸北で特令を設け
南坪、芝草に檢疫所

【羅南】咸北道でも對岸匪賊の難を避けて鮮内に避難する鮮農人のため、道令で禁止してある同地方からの生牛移入に特令を設け、南坪、芝草、甑下に檢疫所を設置し避難民の畜牛移入を許可することになつた

いて充分考慮を重ねてゐる

鐵原の學議戰
依然氣乘薄

【鐵原】鐵原の學議戰も各地と同じく至つて氣乘薄で十六日までに立候補を聲明した者は松坂政三(新)勝部榮太郎(新)隱尾鋭(新)の三名だけであるその外に下馬評に上つてゐる者が六名程あり所定員は超過するらしい、なほ選擧有權者は三百五名で棄權一割を見込むときは二〇〇名内外となるから九〇票位が當選圏内とみられてゐる

景氣のよい灰漠洞の膨脹
やがて東の安東縣
都市計畫も進捗す

【間島】咸北穩城郡南陽對岸の間島灰漠洞はやがて東の安東縣となるべく目下大倉組の手で、一萬坪の建設中で更にこの一萬坪を中心とする田字形の近代的都市計畫などが進められてゐるが既に大飛行場の地均しも完了するなど附近一帶は盛んな土木工事に地殼を揺ぶつてゐるが本年四月下旬僅か二百戸足らずの小部落も今では四千に近い人口を收容した、底力が強く活氣を呈してゐる(寫眞は灰漠洞の圖們江岸で對岸は朝鮮側の南陽對岸)である

邑長を相手に墓地返還の訴へ
廿五日清津で第一回の公判
又も羅南に惱の種

【羅南】羅南では牛市場問題の目鼻がつかぬ矢先へ今度は又火葬場及共同墓地敷地に關して訴訟沙汰が持ち上がつた――羅南の火葬場及共同墓地は大正十四年までは生駒町大神宮の裏山にあつて羅南面會から生駒とも羅南面に認められ、それやこれやから移轉問題が起り同年二月二日に現在の初音町(谷に預渡谷と稱してゐる)の丘に移すべく申請し五月十四日に認可となつて、生駒町井上辰次郎氏の所有地二町六反五畝を千二百圓で買ひ受け四千九百圓の設備費を投じて出來上つたものゝ、爾來無事經過して來たが、火葬場が昭和八年を經過して漸く住宅地に隣接して居住してゐる代書業南泉熊氏は附近の山林二萬坪ほかりを所有をしてり、昨年來ある鑛區の整理に迫られて所有地の關係をすることになつたが、その結果右火葬場敷地の内約五百坪墓地の約七十五坪は南氏の所有地であつたことが判明したので念のため邑に無償譲渡したが、矢張りそれに相違ないことを突き止め去る六月中旬南氏の父が山田邑長を訪問、事情を具陳し火葬場取除け墓地移轉の上收地を返還して貰ひたい旨申入れた、然るに當日は事務所に不在で邑は事務所に連絡のため當の上で何分の返答をなすべき旨を答へて會見を斷つたが　先月二十九日左記の内容證明郵便を以て上記の主旨を邑に申送り回答を促して來たが當時の敷地の地主の井上は目下龍島地方にあつて事情判明せぬところからこの旨を答へてなほ調查中、邑に今月七日同様内容證明郵便で返ない旨を九日回答した、この回答は南氏を承服せしめることが出來なかつたゝめ、南氏は厚法辯護士を代理人として右の趣旨によつて清津地方法院に訴訟を提起した、邑では前記井上氏を除く當時の關係者について調査した結果邑も立合つて境界を定めたものなることを確め、この旨を訴して火葬場も墓地も共に適法の邑有に相違ないと主張するが、右土地の實測は羅南の邑以前面當時の出來事であり、かゝる事件を惹起する廢を誘いたとして乍ら曖昧の嫌ひ邑が窮地に陷りやしてどこに歸すべきものであらうか——兎にかく邑當事者には又なやみの種が一つふえたわけである

六十坪ばかりの墓地が立つてをるのでこれが改葬も必要となり邑としては相當ワルサイ問題となる將で、來る二十五日開廷の第一回公判に先立つて十八、九日頃邑會を招集して邑の態度を決するはずである、而してこの事は羅南の耳目を聳動して現地に審判の結果に……とは成行は興味をもつて見られてをり、右記前記の事實を問題なく、羅南にある井上氏本人が實際に出頭、目どころで境界を設定したものと傳へられてをり、成行は興味をもつて見られ

（前略）れば火葬場移轉の問題が起る譯であり墓地として南氏所有地は食ひ込んでゐる約七十五坪の地域には

大活躍の北洋丸
密漁船も影を没す

【咸興】北鮮一帶においての世界漁場と誇る小島海の匪賊漁船は昨春以來頻りに蠶丸も事ら外國漁船に悩まされ、漁場も荒らされ咸南水産試驗場北洋丸は新造後すでに二ヶ月、フルスピード十三ノットの偉力には神出鬼沒、跳梁を恣にしつゝあつた密漁船も近來すつかり影を潜めてゐる……とは咸南水産係御自慢の一くさりである

落籍した藝妓
貞奴が雲隱れ
べそかいた長春の貿易商
咸興に捜査の手配

【咸興】滿洲國から最初の捜査手配……長春通りの貿易商水野準(三四假名)は滿洲國創建と同時に同地那樓に抱へられ長春お貞と言はれた妖艶な藝妓貞奴こと小島貞枝(二一假名)に打ち込みお定めの夫婦約束から金品八百餘圓を注ぎ込んだ上大枚二千圓を投げ出して落籍した處がアンプ貞奴いつの間にかドロン……どうやら內地に高飛びしたらしいから特別のご詮議をといつた長の下までに三千丈の初手配である

奇篤な新兵さん
會寧の貧民に匿名で金二圓

【會寧】奇篤な會寧工兵隊の初年兵＝去る日曜日會寧邑事務所へ一通の手紙が届いたがその中に現金二圓が封込んであり手紙の文意は工兵隊十九大隊初年兵で會寧市中の狀況が解つて見ると一般に不況が嵩めて難渋してゐるらしいから貧民救助の一助として貰ひたいと書いてあるが工兵隊の初年兵とのみで匿名である、邑ではこれを一人息子に家出され呆れとなつた金姓女(七)とこれ父病んで同一事情にある李明順(七)の兩人にそれ〴〵分與したが今の世に珍しい心掛けの兵士である

秤目を誤魔化す

【西南】天機塔道路附近に果物商を營む某商人が日々に流へつゝあるがその中の一人金某がバナナ八十匁しかないものを百目だと稱して販賣してゐるのを興商署に發見られ右は秤の元紐に二寸の釘一本を差込んで秤目を誤魔化してゐたものである

勅諭記念碑
會寧の衛戍病院に建設

【會寧】勅諭御下賜五十周年記念碑が會寧衛戍病院内に建設された＝碑は同病院正門を入つてすぐ右側に築山式に設けられ、碑石は會寧川の上流から採出した二尺四方内外の自然石に五箇條の御勅文を形み文字は朝鮮第十九師團長の手になり碑の自然石は穩城面の記念石で碑の題字は同病院佐藤周吉大夫と佐野屬一將兵の手によつて完成したものである

會寧商校の實習

【會寧】會寧商業學校では廿日から夏中休暇に入り八月二十五日まで休校となるがその期間校三年生は左の如く實務練習につくことになつた

會寧郵便局二名、會寧邑事務所二名、會寧前田吳服店三名、同間貿易一名、京城丁子屋一名、間島山田洋行二名、外に目下交渉中のもの約五名

僅か十五圓で命を奪はる
靴で蹴られ心臓麻痺
犯人は十七日送局

【安州】平北龍川郡東倉面新吉祥洞一二八鐵夫林鍾煥(二八)は二月十四日同洞四二七崔蒼寅(二)に金十五圓を月三歩の利子で貸與したが期限を經過しても返金せず、たまたま去月六日午後三時頃同洞龍昌道で出遇つたのを幸ひに返濟を催促したが彼是言を左右にして應ぜぬため戶外道路に引き出し靴で蹴り殴打數ヶ所の傷害を與へた結果腦出血による心臟麻痺を起し途にその翌七日午前七時崔は死亡し一日郡察に依り逮捕され發つたがその後被害者の母金文行(三)の告訴により龍川署では死體の檢案を行ひ住解剖に付したる結果右の事實が判明し十七日身柄を送局された

咸興府會
十九日開催

【咸興】咸興府々會は來る十九日午後一時から府廳會議室で開催左の事項を附議する筈である
▲七年度咸興府一般經濟歳入歳出豫算追加更正▲咸興府一般經濟不動産處分▲咸興府市街整理工事繼續費設定▲咸興府特別稅土地評價額を賦課すべき工事の路線並地域決定▲咸興府特別稅土地利益稅額決定▲咸興府市街第二期下水改修工事費國庫補助申請▲咸興府吏員退隱料、退職給與金、死亡給與金、遺族扶助料條例設定▲市場規則第八條に依り委託販賣の業務を爲さんとする者に對し同意を與ふる件

々たる事務所も明け渡しの止むなき態となり勢ひ解散の形となつた

間島の民生團解散
事務所明渡し

【間島】木春氏々の聲を擧げた間島民生團はその後在住同胞の民生運動に確立しねばならぬとの運動に發展してゐたが間島の状況は昌盛の派長を共に一應化を來し方々間島內部が經濟的に行詰りを來した

羅南の霖雨

【羅南】約一ヶ月近くも降り續いてゐる當地方の霖雨は、このまゝこれ以上續けば水稻も畑作も昨年の轍を踏まねばならぬだらうと憂慮されてゐるが、一面この雨が上がつたなら急に暑い暑さが襲ふであらうから、その際の市内の衛生狀態が何うあらうかと關係方面で心配してをり羅南署では七月末から八月上旬にかけて本年最初の蠅取デーを行ひ傳染病媒介の蠅驅除の徹底を期してゐる

間島の巡查採用試驗に
奇抜な答案

【間島】先般間島總領事館で行はれた外務省巡査採用試驗の答案中には余りにも非常識で、よくもこれほど大膽に書いて出したかと感心されるのが二、三見受けられ、その他も大體において成績好ましからずとあるから總受驗者の九割何分かが落第されるものと見られるが、その答案中の奇抜なもの二、三を左に拾つて見ると（括弧内は答案）
『地名選擇』
寧古塔（北京にあり）
ラシン（間島なり）
山海關（奉天南北にあり都市不明）
ハルピン（上海にあり）
大連（間島にあり）
上海（支那の一番南にて日本との貿易港なり）

東盛湧に便衣隊潜入
五名を捕縛

【間島】龍井外東盛湧市街地には去る十四日夜反滿王德林の部下と名乘る便衣隊が潛入したとの情報を得て領事館警察、東盛湧分館では局子街憲兵分隊等から手入れしたが間もなく五名の怪しい男を捕縛したので取調べの結果彼等の潛行を防止する重要資料を得たと

世仙と豐利
兩驛新築入札

【清津】東部國境線の豐城以西の新驛中世仙（舊豐利驛）、豐利（舊三驛）兩驛の新築工事は十六日清津鐵道出張所で入札を行ふことになつた

ポスターの展覽會
會寧商校で

【會寧】今回會寧商業學校へ京城府實業學校より標本となるべきポスター約三百種到着目下同校講堂に陳列一般の觀覽隨意となつてゐるが、同校では來月十三日より十五日まで清津小學校で開催される鄉土展覽會にポスターの優秀なるもの數十點を出品すべく昨今その準備中である

咸南の宗教

【咸興】咸南道內に於ける六年末現在の宗教信徒數は佛教一萬三千七十二人を筆頭に天道教一萬三千九百三十九人▲神道三千八百六十六人、宗派別け▲佛教九▲基督教六▲神道六である

會寧實業青年團

【會寧】十五日午後七時から會寧小學校で實業青年團の會合で左の副團長があつた▲團長＝佐竹小學校長▲顧問の變更に就て＝山本西校長

北青の指導講習

【咸興】北青郡では夏休を利用して約五日間に亘り郡内卒業生指導研究生約七十名に對し思想善導のため同郡北青邑園寺寺(邑内より約三里)で指導講習會を開催することゝなつた

咸南出席者

【咸興】七月廿四日から京城師範附屬小學校で開催される複式教授研究會には咸南からは長村屛(定平)、富島傳九郎(鏡山)、柴田貞一(新昌)、上原六合男(利原)の四名を派遣せしむることに決定した

教授研究會

人の動き

▲森第十九師團長　石川參謀帶同十五日羅興へ
▲栗崎師團副官（木社師團副官）十五日清津から國境へ
▲一杉騎兵氏（京畿道保安課長）自動車線路巡視のため十四日來汝一泊十五日井上咸鏡道長宅へ
▲安田應氏（坡州郡守）平壤狀況視察の爲十五日より外面出張中高泉浦へ
▲朴平駐面議會議員　十七日内地より歸城
▲東松太郎氏（咸山警察部）十七日内地より歸來
▲坂本鏡南面長　地方視察より歸任
▲松井栄作社長　十七日歸任
▲古賀七至氏（殖產銀行支店次席）十四日着任挨拶に會寧支局來訪
▲長谷川町長（六）木社長　十七日死去十九日安東東本願寺で葬儀執行

大量品附大賣出し　製時計　優良品
◎絕對保險十五ヶ年保證附　御安心
◎クローム側十型寶用向アンクル　四圓
◎クローム側九型寶用向アンクル　五圓
◎クローム側九型十五石入アンクル　五圓五十錢
◎クローム側八型十五石入アンクル　六圓
◎クローム側七型十五石入アンクル　六圓五十錢
◎十八金張側九型十五石入アンクル　七圓
◎十八金張側八型十五石入アンクル　十圓
◎プラチナ張側八型十五石入アンクル　十二圓
正直は最後の勝利者なり
大阪市九條通貳丁目南側　仲庭時計店

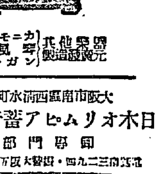

オリムピア蓄音器
斷然他品の追從を許さず
蓄音器そのまゝの發聲
店頭掛け限り（特價販賣中）
大阪市南區西清水町二五
日本オリムピア蓄音器商會

十六圓の資本で五十圓以上儲かつたら
店に商賣が上手になつて月に百圓以上も儲かつたら、それこそ面白くてやめられません。茲に郁賀と用命を問はず、何處の家庭へ持つて行つても「これはいゝね」といつてスグ買つて貰へる家庭の必要品であります。新聞紙では詳しく說明が出來ません、商人諸君は本より素人の方も勸め人の方も又は御婦人でも、何か小資本で商賣を始めたいとお考への方は「說明書くれ」と役で出しハガキでお申込み下さい
東京銀座双葉合名會社

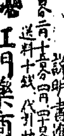

登錄商標 ぢ如件
◎どんぷおちにもきゝめて賣れるくだん印しのぢのみぐすり
七日分一圓十五日分二圓廿日分三圓十五錢
送料十錢、代引廿五錢
說明書進呈
岡山市楢屋町商話　肛門藥商會

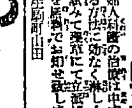

子のない奧様方に
婦人科醫の治療は申す迄もなくあらゆる方法に効なく淋しく悲しい奧樣方に私が體驗に試みて實際に立派に妊娠し丈夫な子寶を得た方法を無料でお知せ致します郵便でお問合せ下さい
大和國生駒町山田　淺井きみ枝

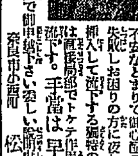

月やく
流下の最良手當法
不安なまりで御心配の方、他の原因に失敗しお困りの方に変れる時に局部に藥を挿入して流下する獨特の良藥あり、この藥は直接局部でトケ作用し、安全に樂々と流下す。手當は早くしなくてはなりませぬ。今すぐ返信で御申越し下さい恐しい秘密は無代で秘密に差上げます
奈良市小西町　松葉みん

溫熱瞬間療法
湿熱を瞬間的に作用する炎の強化せる療法は本所獨創の世界的發明で外にはない新療法です
炎の新療法は本會が慢性疾患に對する新醫術で……
本會の卒業生は無試驗開業が出來る醫師鍼灸醫、官公吏の退職者、神職僧侶、産婆、看護婦其他從來在フレタ物理精神療法で滿足の出來ない人は速かに來れ
京都市川端二條下
電話上一七六五番
大日本溫熱療法研究所

子の出來る法
閨房寶典
男女人身の生殖器圖解を入れ……
東京神田區……　三彰堂

書籍目錄　無代進呈
目下新刊品付
賣出中！ハガキで申込あれ
横濱市神明町九
白井商店

釜山穀商組合 鮮米擁護に奮起
統制案の撤去を期して 態度すこぶる強硬

【釜山】内地に於ける鮮米の移入統制に關し全鮮的運動と化しつゝある鮮米擁護の叫びに對して、釜山の穀物商組は鮮米取引の重大問題であり死活問題でもあるので、終始成行き注視を怠らぬが二十日京城で開催される期成會大會を前にして、十七日午前釜山ステーションホテルにて松井米穀社長に穀物商組合長井谷義三郎、五島藤助兩氏が會見し、重要なる懇談を遂げた、釜山米商組は今回の移入統制問題に就ては

▲鮮米の内地移出を根本的に制限する事▲經濟的關係を無視するが如き法律的の制限施行の二點の實現には絶對反對の意見に一致して居り、目的達成の爲めには全鮮官民一致の結果をもつて統制案を撤去せねばならずと頗る強硬なる態度を持してゐる、一部に於ては若し當局が飽までも既定の理由によつて取引制限を講ずるが如き場合にはその代償に應じて鮮米買上げを實行することを當然要求すべきであつて、買上げ方法の如きも過去五ヶ年間の移出高及び價格を基準として將來を限定すべきであるとの議論も行はれ成行きを注目されてゐる

商議も奮起

【釜山】商工會議所では重大危機を孕みつゝある鮮米の内地移入統制問題について十八日午後より急遽役員會を開催して同問題に對する態度を決定せしめ、中央部に聯絡をとつて一致の行動に出る模樣である尚京城に於ける期成會大會には金融頭及び上田理事が參列する筈

仁川の疱瘡 益々猛威を揮ふ
戸別檢病や無料種痘等々 防遏に懸命の努力

【仁川】府内の天然痘は其の後益々蔓延の形勢となり十八日午前中迄に四十三名に達したが仁川署では引續き檢病的戸口調査を行ふと共に流行地桃山町花町方面一帶にわたり先きに施行した二千名の種痘にもれた者の臨時種痘を行ふて居るが一方府内の醫師も無料種痘を行ふ筈今や全市を擧げて天然痘豫防に必死の有樣である

出動隊の慰問金
釜山大倉町の青年團が募集

【釜山】釜山大倉町青年團は酷熱百二十度の北滿で第一線に活躍する我が兵慰問のため十七日から慰問金募集に着手したが各方面にて共鳴者多く良好の成績をあげてゐる

ソーダで若妻の自殺
夫の浮氣を苦に病んで

【仁川】富川郡永宗面雲北里八六鄭金□の二男、成俊の妻金氏（二三）は十五日午前六時頃家人の隙を窺ひ洗濯用苛性曹達を嚥下自殺を遂げたが原因は夫成俊が同女を嫌ひ仁川府内に愛人をかこつて居たのを苦にしての結果

群山府廳の庭球コート
物議をかもす

【群山】府廳に理想的テニスコートが出來上りこの前の日曜日に賑やかなコート開きがあつた場所は府廳舍の裏庭、衛生院と府營繕の間にある空地であるがコートとしては申分ない立派なものであるけれども場所が圓滿館の裏手とあつては神聖の上にも神聖であらねばならぬ場所と動的で賑々しいボンボンの音を立てる庭球コートが隣合せることはどんなものかと場所の點で出來上がつた今初めて面白くないではないかと氣がついたらしく一般では兎角話題になつてゐる而かも御眞影安置所だから緊張して際會、試合をなすであらうと言ふ人もあれば不心得者が居てテニスに熱中の余り奉安庫の外側に腰掛けたり或は放出物でもと甚だ恐懼憂慮してゐる向きが多い樣である

鬱陵島風景――鳥項嘴と觀音島

江景商校 父兄會
有意義に終る

【江景】既報＝江景商業學校全生徒第一回父兄會は豫定通り十七日午前九時から開催父兄二百十名出席し先づ規律正しい朝會の狀況を參觀し次いで閲兵分列式を參觀し次いで講堂で渡邊校長から敎育の方針父兄との連絡等に就き約一時間に亘り懇々と講話あり父兄に多大の感銘を與へ終つて各學年別に授業を熱心に參觀し正午講堂で父兄職員相集ひ寄宿舍調理のライスカレーに舌鼓を打ち更に午後一時から學級主任と父兄の懇談會に移り子弟敎養上學校と父兄の密接な協力提携を約し豫想以上の收穫を收めて今後每年二回以上開催方を希望し盛況裡に午後二時閉會した

一方は雨乞ひ 一方は草取り唄
水組の地區內と否とで 裡里地方の悲喜劇

【裡里】當地方の水利組合區域以外は依然として旱魃で未だ植付も濟まぬ處が多く既植田でも日下枯死に瀕しつゝあり或は水のないカラ〱田にホミをもつて植付をしてゐる悲慘な狀態である去る六日全州益山金堤沃溝の四ヶ郡では祈雨祭を行ふ筈であつたが四日五日に亘つて慈雨があつたので執行を見合せてゐたがその後また旱天が續き降りさうにもないので十八日に又々執行する事となつたこれに反し水利組合區域內は三面青々として發育し田の中には鎌を揃へて唄ひながら樂しげに草をとつてゐると言ふ有樣である益沃水利の大雅貯水池は六月末百尺からの水が一時空になつたが四五日の雨で今は三十三尺の貯水を見てゐるので何日降らんでも水の心配は絶對ない事になつており今更ながら水組の有難さを謳歌してゐる

授業料の助に 繩叺の製造奬勵
技術も大いに進步す 扶餘公普校の試み

【江景】扶餘普通學校新保校長は農村の疲弊に伴ひ客年より授業料未納者や增加の傾向を示しつゝある折柄、これが對策として本年四月から五、六年生約百餘名に對し、叺織機十八臺を購入し放課時間を利用し熱心に指導を試み昨今其の技術も大いに進步し既に實用に使用し得る製產品を出すの成績を示しつゝあるので、大いに力づき追々には父兄の手助となる可きものと益々督勵してゐる

歸宅の途中 誤つて轢死
京仁線列車で

【仁川】十八日午前六時頃府內松林里八十八ヶ所前鐵道線路で女の轢死體を發見仁川署で檢屍の結果富川郡多朱面長意里梁建鎭の妻李認蓮（二〇）で十七日夜中歸宅の途中前記場所で京城發京仁線列車に轢殺されたものと判明した

品質一點張
鮮滿第一
日本一 美味滋養
龍
キッコーリウ
ほまれ味噌
野田醬油朝鮮工場釀

全北の窮民調べ
豫想外に多し

【全州】全羅北道ではかねて窮民救濟事業の資料とするため各府郡に就き調査中であつたが五月末の窮民數は大體左の如き數字を示してゐる

郡別	戸數	人口
群山	二五五	一、二〇〇
全州	一、四〇〇	四、四〇〇
鎭安	五〇七	一、七〇〇
錦山	九〇〇	三、五〇〇
茂朱	四五〇	一、六〇〇
長水	一八〇	三〇〇
任實	六〇〇	一、四〇〇
南原	二、八〇〇	七、〇〇〇
淳昌	一、〇〇〇	三、五〇〇
井邑	一、八〇〇	八、〇〇〇
高敞	三、五〇〇	九、〇〇〇
扶安	一、七〇〇	八、〇〇〇
金堤	一、五〇〇	五、〇〇〇
沃溝	五〇〇	八〇〇
益山	一、〇〇〇	四、〇〇〇

即ち全く他人の救濟によらねば飢餓線上を行くものが一萬七千六百四十二戸、五萬八千六百八十名で此のまゝ旱魃が打ち續く事になればなほ〱この數字は增加する一方で憂慮すべき狀態にある

金組聯合で 稷の品評會
安城郡で開催

【安城】安城郡管下、安城、安城第二、竹山の三金融組合聯合で稷品評會を開催し十六日午後一時から安城面事務所に於て褒賞授與式を擧行した稷の出品數七十六、種類五十二種で同組合の意見と指導宜しきを得て其の成績見るべきものあり農村振興上貢獻する所大にして今後益々此の種の堅實なる擧行は期待されてゐる入賞者は左の如くである
▲一等賞安城面月谷里稷（安城金融組合）▲二等薪北面新安里稷（安城第二金融組合）▲三等竹山面長田里稷（竹山金融組合）

鳥致院の 實科女學校
增築に決定

【鳥致院】鳥致院實科女學校は開校以來家庭の實務第一主義をモットーとして敎育に力を注いだ結果現時の世相に鑑み頗る好評を博し京南線、湖南線方面の各地から入學者激增し現在の校舍のみでは狹隘を感ずるに至つたので學校費八千圓を投じ現校舍西側に木造二階建本館（五十七坪）及び寄宿舍其他附屬建物（四十六坪）を增築する事となり去る十二日學務所で入札の結果七千四百圓で當地丸岡工匠氏に落札直に地均して着手し九月初旬までには竣工の豫定である

群山の 汚物溜問題
圓滿解決か

【群山】汚物タンク問題は既報十六日の臨時協議會の協議員側五委員と府尹との會見で府尹から陳謝的釋明があつたので委員もこれを諒とし同夜の議員懇談會に報告し各議員も理事者側の誠意を認め圓滿解決を告ぐるもの〻如くである

光州農校の 夏期實習
四班に分ちて 十日間宛實施

【光州】光州農業學校は夏休が丁度繁忙期にいり最も重要な時期である爲此期間を利用して敎員も生徒も一致して協力活動を試みるべく大體計畫をたて一般學科の授業は勿論全校生徒を四班に分ち各班十日間宛順次に寄宿夏季實習を行ひそれを終つた組は四週間歸省して家庭に於ける手傳ひをなし學校より課せられたる各學年相應の課題を行ふ

群山窓同校會

【群山】小學校校舍同窓會を十七日午前十時から同校で開催したが來賓其他の講話に種々の餘興あり頗る盛會裡に午後五時終了した

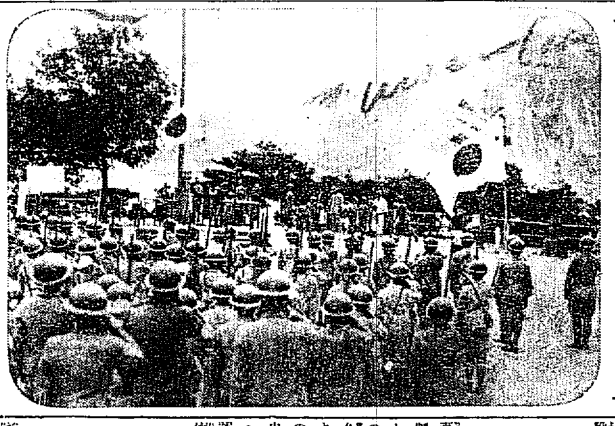

群山取引所 產後の一大難症
株式論者に四千圓を提供 斡旋を府尹に賴む

【群山】米穀取引所設置については設置する目的は同じとするも組織論において株式會員の兩派あり更に兩派の調停論者とも見做すべき中間派も出來て一時は各自持論を強調し運動を試み斷然として收拾し難き混亂狀態に陷り府の將來に憂慮すべき事態を發したため時の知事亥角仲藏氏を初めその他有力者の居仲調停により段造の手交に至つて設置辯を向めて時の到るを待つてゐたが右取引所は株式派には一圓も與へることなくして本年一月一日を期し會員組織のもとに開所の運びを見た。これによつて株式派は調停者組織論者は戰士的に何等の挨拶あるべきものと期待してゐたに反して其事なきは調停的に融和を前提としたに反するものなりとの見解から一月以來時々裡に默議を議じつゝあり一方目的の達成を見た取引所側では開所に至るまでも過去の經歷に鑑み株式論者の容喙を十二分に諒とせしむる（物質的）理の挨拶は現在の取引所の狀態では不可能なるも其の誠意を披瀝する意味にて金四千圓也を株式派側に提供することになりこれを府尹に托して從來の經緯一切の糾紛を避け得る方法を以て處理されたいと委任した由にて府尹は既に仲間論者たる調停者として當時盡力した二、三有志を招きこれの處分交涉斡旋の協議を行つたとも傳へられてゐる

白尾氏の寄附

【大田】白尾忠次氏は今回大田小學校設備中に金五十圓の寄附を申出たので學校では使途につき研究中である

田植中の親子 雷に打たれて慘死
一人は重傷で氣絶す 安城郡下での悲慘なる椿事

【安城】十六日安城面西里李化石（三）はその長男（二）次男（一）と共に親子三人で金光面立松里の水田に田植中午前十一時三十分既報猛烈なる雷雨襲來し前記親子三名はアンペラ笠の中に相寄り雨を避けて居る内身近に落雷し父親と長男は即死し次男は重傷を負ひ昏倒して居るのを晝食を運んで來た三男が發見し大騷ぎとなつた同家は貧農の貧困にて母親と幼兒二人が殘り一時に働き人三名を奪はれた悲慘な狀況に面民一同深く同情を寄せてゐる

釜山の 愛國少年團
結團式を擧ぐ

【釜山】雨天のため順延となつてゐた釜山の愛國少年團の結團式は十七日午前十時から龍頭山神社前の廣場で擧行され制服に身を固めて團杖を持つた團兒百二十名のほかに松下內務部長（知事代理）大島府尹、石田大佐、三木旅團分隊長その他官民百五十名參列し宣誓式に次いで國歌のラッパ吹奏裡に國旗揭揚の後ち佐々木團長式辭並に松下知事代理大島府尹の祝辭朗讀があり式後市內行進を行つて再び龍頭山神社に歸着午後〇時五十分式を閉じた（寫眞は結團式の光景）

大川海水浴
廿日海開き

【天安】天安邑大川里入里の海水浴場は大川海水浴協會が主催となつて河方、多田、竹中、島崎、萩原氏等中心となり準備を急いでゐたがいよ〱十八日から開始し二十日には海開き式を擧行することゝなつた同所は遠淺で一里に及び一帶に眞砂美しく遠淺で水泳場として最も適當し群山府民協會から指定地として中學校、女學校、洪城工業學校等は二十一二日頃から來浴する事になつてをり賑はひを豫想されてゐる

金泉校兒童の口腔診療
齒科醫の篤志

【金泉】當邑金泉齒科醫院主南里直氏は齒に虫齒デーに際し兒童の齲齒を持つものが六三パーセントと聞いて驚き早速齒科で所有齲齒の拔き取りや不良乳齒のために永久齒の成育を害するもの〻拔齒による齒列の矯正等根本的な施術口腔の檢診を無料奉仕する事を學校へ申込み學校側も大に喜んでこれを迎へたが南里氏は同醫院岩城氏をも勵誘し十九日から小學校全生徒の診療をすることになつた

大田隊の 爆擊演習
來る二十一日 練兵場で擧行

【大田】步兵八十聯隊大田第三大隊では二十一日午前九時練兵場で鐵條網の破壞爆擊三勇士の爆破等の攻防演習を擧行し滿洲、上海事變を偲ばせると共に軍事思想普及の見地より一定の場所にて學校生徒見學は勿論一般地方人の參觀を許可する事となりそれ〲準備中である

密陽の點呼
好績に終る

【密陽】密陽郡內（密陽、上南三浪津の三在鄕軍人分會）の簡閲點呼は十七日午前九時から密陽公普校で第二十師團司令部附金子大佐により執行せられたが應召人員二十五名で一名の事故不參者もなく成績極めて優良の下に十二時無事終了した、當日執行官から表彰せられた者左の如し
▲密陽分會＝崔包加吉、門田嘉藤治▲上南分會＝平田佐助 尙ほ金子大佐が龍山聯合分會副會長として表彰されたるもの▲上南分會＝松木民助、平田太七

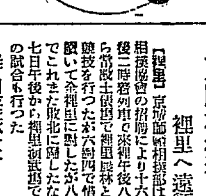

全朝鮮 庭球大會
全州組勝つ

【大田】大田體育會主催第四回全鮮庭球大會は十八日午前九時本社大田支局後援の下に鐵道コートで擧行、協會長の挨拶に次で前年の保持者李、岩木組より優勝旗を返還し大田感組、全州朴組により熱戰開始されたが出場チームは京城、全義、全州、論山、大邱、大田等二十條組で鮮やかな接戰が演ぜられ大田は三回戰に敗退し全州、大邱、京城の三都市對抗戰の感あつたが全州、淺野組の活躍めざましく途に大邱大野組、田、權組を四一で擊破し遂に五時五分全州組が優勝し榮ある優勝旗を獲得した、二回戰後の戰績左の如し（寫眞は全州、淺野組）

二回戰
全州（殿ひ）野 四―〇 江景（李全）
大邱（吉森）武 四―三 禮山（德川）
全州（李岩）木 四―二 大田（梁安）
論山（西白） 四―三 禮山（岡金）
大邱（權原）田 四―〇 大田（森成）
全州（竹池）田 一―四 全義（苦手）
大邱（西駒）井原 四―〇 全義（寛韓）
全州（李吉）谷 三―四 大田（土荒）
三回戰
大邱（吉森）武 一―四 論山（西白）
全州（殿ひ）野 四―二 大田（土荒）
大邱（權原）田 四―〇 全州（李岩）
大邱（西駒）井原 四―〇 全義
準決勝戰
大邱（權原）田 四―一 論山（西白）
全州（殿ひ）野 四―一 大邱（西駒）井原
決勝戰
全州（殿ひ）野 四―一 大邱（權原）田
大 4―4 2―4 1―4 4―4 0―4 2―4 1―4
全 4―2 1―4 4―1 4―7 5―4 2―4 1―4

北鮮豫選 軟式野球
殖銀團勝つ

【咸興】朝鮮軟球聯盟主催全鮮軟球爭霸戰北鮮豫選は
第一回戰
有隣A 10―4 有隣B
第二回戰
淸鎭 5―2 咸洋
有隣A 8―2 咸鐵
殖產 6―5 ダイヤ
興電（棄權）大阪商
準決勝
有隣 5―3 淸鎭
殖產 14―0 興電
決勝戰
殖產 2―0 有隣
かくて榮ある北鮮代表は殖產俱樂部と決定し甘南豫選會長から殖產軍に代表旗を授與された

京師相撲部 裡里へ遠征

【裡里】京城師範相撲部は裡里相撲協會の招聘により十六日午後二時著列車で來裡午後八時から常盤土俵場で裡里農林と對抗競技を行つたが六對四で惜敗し續いて全裡里に對したが八對二でこれまた敗北に歸したなほ十七日午後から裡里神武場で柔道の試合も行つた

群山庭球大會
三十一日頃開催

【群山】群山の朝鮮社主催群山體育協會後援の恒例に依る南鮮庭球大會は來る卅一日頃群山小學校コートにて開く豫定である

福島氏講話

【釜山】國防研究會では十七日午前十時から總督府派遣大田憲兵所通譯官福島二郎氏の來釜を機とし滿洲國建國に關する諸問題及び滿蒙問題等につき氏の講話を聽取せしめた

怪奇動物の大パノラマ鏡愈々成る
何人にも親しみ得べく何人にも無限の魅力を覺えしめる寫眞を中心とした弊社獨特の編輯
科學畫報叢書 第十篇
續動物の驚異

執筆者
石川昌　黒田德米　瀧庸　馬場菊太郎　中澤毅一　上野益三　吉井□□　庄司□八　大島廣　飯塚啓　小泉丹　菊池健三　戸澤富壽　大石實　加藤光次郎　宮下義信　蒲生英男　宮地傳三郎　槇山次郎　江崎悌三　岡□□　丘英通　山田常雄　内田享　岡田彌一郎

海に山に旅行のシーズンは來た。それ等の場合先づ我等をして怪奇の念に堪えざらしめるものは無脊椎動物の世界である烏賊や章魚、物の具厳めしき蟹や蝦、さてはヒトデ、ウニ等の棘皮動物、深海、湖沼、洞窟に住む特種動物等擧げ來れば動物界の怪異は、無脊椎動物の世界に集められたといふも過言ではない。本篇は造化の微妙を語る底知れぬ生命現象の展開である。是等無脊椎動物一切の驚異と隱れた秘密を闡明すると共に、進んで生物學上最も興味ある遺傳、進化、生殖、畸形、婚姻色、變態等から、近代科學の勝利として世界の耳目を聳動してゐる若返り法の原理を生んだ實驗動物學上の最近の全收獲に至るまで、悉く之を網羅したものである。執筆者は學界各方面の權威者例により弊社獨特の鮮麗無比な寫眞を中心として、懇切丁寧な解説を加へたもので、兎角乾燥無味に陷り易い在來の動物書の型を破り、何人にも親しみ易い銷夏唯一の讀物として滿天下に薦める。

▼四六倍大判二百七十頁最新式裝幀 定價壹圓五拾錢 送料 內地二十一錢 外地四十七錢

大好評の科學畫報叢書
第一篇 科學文明の驚異 三十五版發行
第二篇 山岳の驚異 三十版發行
第三篇 海の驚異 三十版發行
第四篇 昆虫の驚異 二十五版發行
第五篇 顯微鏡の驚異 二十五版發行
第六篇 電氣の驚異 三十五版發行
第七篇 動物の驚異 二十五版發行
第八篇 航空の驚異 三十版發行
第九篇 最新兵器の驚異 三十版發行
四六倍大版一冊二百數十頁 定價各壹圓五十錢 送料內地廿一錢 海外四十七錢

發行所 東京市神田錦町一ノ一九 振替東京四三二四〇番 新光社

學藝

薄幸の歌人 千樫を憶ふ

その五周年忌に當つて（三）

横矢武男

此頃の千樫の生活は『川のほとり』の卷末小記に詳しいからそれを以て僕の記述に代へやうと思ふ。

『東京へ出てからは殆ど毎日のやうに左千夫先生にお目にかゝつた。それから、齋藤茂吉君とも最も親しくなつた。齋藤君とはその頃は大抵一週間に一度や二度は逢うた。逢へば必ず二人で歌を作つた、そして左千夫先生に見て貰つた。先生はいつもあまり採つてくれなかつた。實際その時分の吾々二人の歌はよくなかつた。それでも先生は熱心に見てくれた。先生はわたくしたちが作るよりも一層骨を折つて見てくれた樣に思ふ。その年の十月わたくしは左千夫先生と共に信州へ旅行して、富士見高原、諏訪湖畔の島木赤彥、篠原志都兒、望月光、湯本禿山の諸君にはじめて逢うた。信州から歸京すると、上總の蕨眞氏の許で發行した『アララギ』の創刊號がとどいて居た。その翌年明治四十二年の九月から『アララギ』は東京で發行する事になつた。わたくしはその八月『アララギ』へ出す歌を作つてしまふと再び信州へ旅行した。赤彥君や望月君たちと木崎湖から青木湖に遊び、歸途ひとり甲州の御嶽に遊んだ』

これより以後大正十三年四月雜誌『日光』が創刊されその同人に加はるまで、ずつと『アララギ』の主な同人として終始したのである。中村憲吉、岡麓、平福百穗氏等とも相識るに至り、ひたすら『アララギ』によつて作歌の道を苦しんだのである。大正二年七月恩師伊藤左千夫逝去。この事は大きな感動を千樫に與へた模樣である。大正四年二月には長塚節氏も逝かれた。此の頃から、赤彥が上京して編輯に盡瘁する迄のしばらくの間が千樫が『アララギ』の爲に最も苦しんだ時期であつたらう。しかし微力であつたその頃の『アララギ』であるから、努することが多い割合に報いられることが甚だ少なかつたであらう。

○

かくまで深い因緣にある『アララギ』と何故千樫は疎くならねばならなかつたか。この間の事情は甚だ微妙なものであつて到底その眞相を知り得べくもないのであるが、千樫を最も理解してゐる人の一人である釋迢空氏の『千樫遺歌集』の中から少しばかり拔かせて貰つてその間の消息の片鱗を覗ふよすがとしたい。

『そのうち茂吉さんが、長崎に移り、又洋行して、千樫、赤彥の間の裡だつた人の留守が長び過ぎ、故人（千樫を指す）とどかぬ窓に住み離れた。性格は強くても、其を折つて、我強い相手（赤彥を指す）の心を和す心美しい若い母者であつた千樫は、さうはいかなかつた。長い東京生活の辛勞が心のむきを頑に變へてゐた。氣質、鄕土、藝術觀の違ひなどから來る隔けさを愈々深めて行くばかりであつた。今一人同人中の先輩で、世間に名の聞えた歌我（石原純氏を指す）の、一生さうした平安な生活の續きさうに見えたその身の上に、悲慘な變故が來た。其が世の人にもてなやみぐさになり初めた時、千樫も、或意味がりがあつたとか、少數の人の口には嗤せられた。やがて敎授、故人二人は『アララギ』の上に名を列ねなくなつた。數ケ月の後、偶然新しく雜誌『日光』を中心とする詩社が結ばれた。此二人の左千夫門の古參者も、其同人の中に入つた。主としては製作の動機の弛む寂寞を感じた爲であらう。』

○

千樫が生前における唯一の歌集は自選歌集『川のほとり』である。之は改造社の現代代表短歌叢書の第三編として大正十四年の五月に出版された。此叢書に加はつた茂吉、赤彥、千樫、憲吉、迢空、利玄、白秋、晶子、空穗、牧水、夕暮、薄田の十二歌人中で自分の歌集を持たぬのは千樫一人であつた。かなしい運命として出版された歌集『屋上の土』はアララギ叢書の第三編として大正二年に世に出る筈のものであつたが、一段の期待を受けながら遂に生前には上梓されなかつた。『川のほとり』の卷末小記に

『齋藤茂吉、島木赤彥、中村憲吉の三君と、わたくしとが初めて歌集出版のことを思ひ立つたのは隨分古いことである。初めは四人合著のつもりであつたが赤彥君のと憲吉君のとが先づまとまつたので、兩君のだけを先に出すことになつた。アララギ叢書第一編『馬鈴薯の花』がそれである。『馬鈴薯の花』が出版になつたその月、大正二年十月三十日にわたくしたちの師左千夫先生は俄かに亡くなられた。先生の急死に傷くと共にやがて感激した齋藤君はその年十月歌集『赤光』を刊行した。わたくしの歌集もつづいて出る筈であつたがその當時、懶惰なわたくしは今に到るまでつひに發行しなかつたのである。わたくしはこのことを思ふ毎にただ慚汗赧悔するばかりである』

と云つてゐる。しかし唯是だけの理由ではなかつたらう。出版物は何でも大きい體いと云ふ持論から性急に出すことを躊躇したであらうことも想像される。またその性格から、自分の作に對してひどく臆病であつたことなども歌稿の整理を永びかせた一つの原因ではあるまいか。それに左千夫、節等の先覺の歌集を先に世に出してからといふつつましい心もなづける樣な氣がするのである。『わたくしは一冊の歌集をも世に出さないのに、其時代々々に歌集に名だけを秘かに付けておいた。』といひ、『もう少しまとまつた歌集を近く出したいといふ心は前よりも一層切なるものがある。』とも云つてゐる。しかし『わたくしもまさかにさう急に死にもしまいとは思つてみたが、とにかく病氣がよくなくつては、まとまつた歌集を出すのは容易なことではない』と思ひ、せめて自選歌集の一冊でも早く世に出して置きたいと、この叢書の一編を引受けたのであらう。千樫は他面、先人の遺稿を整理したり年譜を作成したりする樣な仕事には實に立派な効果を擧げてゐる。『長塚節歌集』（大正六年）『左千夫全集』（大正九年）『竹の里歌話』（大正十一年）『竹の里歌全集』（大正十二年）『長塚節選集』（大正十五年）等を見れば何人といへども之をうべなはぬ譯には行くまい。

女流歌人研究團體 みすず會生る—

京城の歌を作る婦人間に研究團體創設の要望久しく一部に唱へられてゐたが、お祈野、木岡、徳野、守口、庄司、足立、田淵、吉岡女史等に依つて愈よ設立されることになり十七日午後二時から第一高女校友會館で發會式を兼ね第一回例會を開催した、今後毎月一回づつ土曜日に開催、大いに同好の婦人を集めて研究を續けることになつた（寫眞はみすず會發會式）

郷土玩具の話

その特異性に就て

有坂與太郎

『郷土玩具』といふ言葉は何時頃から呼び習らはされたものか、その詮索は別として、私はこの意味を、單に地方々々で作られた玩具といふやうに文字通りの解釋に止まるものとは思つてゐません。其地方のローカルカラーの匂つてゐるものその生產者日頃の生活が描出してゐるもの＝それを稱して郷土玩具と呼びたいと思ひます。生活の反映のないものは絕對に郷土玩具としての價値を認め得ないと斷定したのです。從つて郷土玩具には百年の歷史を必要としません。たゞ時代の推移につれ、色々に變化する生活を描寫してゐるならば、工作技能上に、たとへ一部の懷古趣味者から蔑視されるものであつても、決して郷土玩具としての生命を傷つける事には當らないと思ひます。

郷土玩具に就いて觀ずる場合、私は次のやうに分類するのが便宜であります。

一、風俗並びに慣習的關係に基づくもの

二、兒童の遊戲を對象として生れたもの

更にこれを細別して、前者を

イ、口碑に基づいて生れたもの

ロ、生業の具を模して作つたもの

ハ、特產物に基づいて作られたもの

ニ、信仰又は迷信から生れたもの

以上四つとなります。後者は

イ、日常生活より生じたもの

ロ、祭禮關係から生じたもの

に區分して居ります。いはば私の研究上方便に過ぎないので、複雜な玩具をこの位の分類で分たうとする事は、實際上には無理であります。左に少し實例を擧げれば

風俗並に慣習に基づく玩具の内口碑から生じたものに鹿兒島神社の鯛車があります。これは鹿兒島縣始良郡國分町、同神社々前で賣つてゐるもので神代の昔、火照命と火遠理命の二柱の神が、お互に漁具を取換合つて漁に出かけたが火遠理命は釣針を失つて綿津見の宮へ赴き、綿津見の神の姬豐玉毘賣と同棲してゐるとき、鯛の喉から失つた釣針を探し出す事が出來たといふ故事に基づいて作られたものであります。

蘇民將來神符　素盞嗚尊が南國に遊んだ時蘇民將來の許に泊り、その仁慈に感激せられ惡疫不入の祈念を與へた事から、蘇民一家だけがその災厄から免れたので、蘇民の子孫であると稱して惡疫を追拂つた神符であります。型は木製の塔形が普通で、その側面に『蘇民將來子孫也』と記されてあります。

生業の具を模して作られた玩具　例へば千葉縣銚子の大漁船、和歌山縣勝浦の鰹船、高知縣浦戶の鯨船と鯨車等々がそれで、海岸の漁獲とする漁りの生活を表徵したものであります。

特產物に基づいて作られたもの　著名の產馬を表徵してゐる地方では、牛馬の玩具が夥しく製られてゐます。福島縣若松、三春地方の牛や馬、青森縣八戶の木馬等がその例です。

信仰、迷信から生じたもの　安產、疱瘡、虫除、開運出世等から生じた玩具は各地に非常に澤山見うけられます。

兒童の遊戲を對象とする玩具の内、日常生活より生じたものには、獨樂、羽子板、あねさま…等があり、祭禮關係のものには山車、神輿、鳥燈などがあります。以上、ほんの一部分に過ぎません。時折地方を旅行して、世間に知られてゐないもの、消滅しかけてゐるものなどを發見する時、人知れぬ痛快を味はふものであります。

古泉千樫筆蹟

冬ふかみながれふさがる川口におほき眞鯉のひそみゐるらし

掌篇コント

フランスに於ける讀書界傾向

青柳瑞穗

最近のフランス出版界は不況の影響のもとに出すので、例へば蒙霧版とか普及版とか云ふ大洪水で漂はされて困る。出版界は何と云つても巴里中心、つた風に蒙霧版は主としてアメリカに輸出される。一冊十フラン、二十フランのものは主にだが、國本の洪水で巴里にはきいれなくなり、田舍へ乘り出すことにした。フランスの田舍は一體に富んでゐるが中央に接して居ないので、讀物さへ持つて行けば相當には捌けるので、小說と雜誌の讀者がザラにある。この蒙霧版に一流雜誌家の契約によることはいふ迄もない。これは雜誌の販路がおなく、收入の大部分が單行本の賣上げによるからであらう。どんなものが讀まれてゐるかといへば、探偵小說をトラック（冒險を兼ねたもの）に滿載して、村から村へと廻つて步く、夜になればトラックに寢て、翌日は次ぎの村に行く。面白いことに巴里では、男より女の方が好んで讀む。ブル階級の女が讀んでゐるらしい。純文學は讀まれず、大衆小說が歡迎されてゐる、大衆小說と云つても裁判記事を主としたものが人氣を煽らしい。これに就いては一つ。若い作家の多くは新聞記者で、更に角低級人が多いことも最近目立つて來た傾向だ。だから作家はブル階級の女性を相手に筆を執るといふのがサロンの話題にするらしい。最近の流行である。フランスの出版形式は一つの裡を色々である。

★　★

崔鶴松君を悼む（下）

金井鎭

噫！崔鶴松君！君は咸興の郷土に呱々の聲をあげてから間もなく世にも哀れた孤兒としてあらゆる慘苦をなめてきた、慈しい慈母をもちながら故あつて温かいその懷に抱かれることさへできず、世の荒浪にもまれて大海の木片の如く、或ひは東、又は西に漂うてゐた。君の腦髓は死の來るをしつたのか、その三日前に病床を訪れた僕にしんみりと君のたどつてきた生活の一端を語つてゐた

君が會寧のある荷揚場で力に餘る重い荷物をかついで危ぶない足場をあゆむ時仲間の一人が足を滑らして、はつと思ふ間に鐵路に墜落してどす黑い血を吐きつゝ悶死したのをみた、とその時の恐かつた光景をまのあたりにみるやうに語つてゐた

三日前に君の口から、もれたこの恐ろしい死の話は何に衝動されたかは、僕にはしらない、君のこの話を偶然とするには餘りに君の死が近かつた

君は幾多の辛苦を押拔けて粥と力とをもつてかなり確な地盤を築き上げた、そして實る秋を充分期待するほど、種をまいてその聖苗たるべき收穫が正に君の貧しい生活を潤はすであらうと期待されるとき忽然としてこの世を去つたのは痛恨の限りである、君の行年三十二歲、凡てに力がつく壯年期で、君の勝利もこれからであつた。君が世にだした作品は生活苦に虐げられた時期にしては決して少ない那ではない、又質においても君獨特の個性が閃めく勝れたあるものがあつた、君の死は惜しい痛ましいこの一言をもつて盡きるのだ。あゝ！崔君よ…然し君はこの世の凡てを諦めよ、君は嘗つて何人も隨從のできない、美しいそして又尊い臨終の場面をもつてゐたのだ、君の病をどうかして取り去らせようと寢食を忘れてつききつてゐた鄕友民泰君は然も優秀な内科專門醫だ然るに

感激事實談

或時はピストルの洗禮をうけ、或時は生命を賭した山林四郎の小說の使命を全うした『一』寄日報、白の鐵眼、富士八月號に『鄕愁の二十年』と題して發表されん事を！

彼の誠意のこもつた看護にも頑迷な病魔は時々最惡の發調を弄して遂に君は喀血をして君の脈搏はともすれば消へんとする、これをみて驚いた周圍の親友の李緑波、崔文國、林維燦、李承萬君等は先を爭うて我が體内の滴ましい血を惜氣もなく君の消へんとする體内に輸血した、一回、二回、三回と凡てを超越した純情に燃ゆる熱い血をぐんぐんと注ぎこんで君の生を一時たりとも引戻さうとあせつてゐた、あア何たる崇高な愛であらう！醜い取引行商の身嫌つてゐる此の惡運にはたゞ君の臨終がのみもつ美い人間愛の最前だ、美しい友情愛の極致だ、あア、痛ましい！この純眞なる美と愛をもつて尙君を引止めることのできぬとは餘りに情けない、悲しい！

君はこの世を去るに數々の根事があるであらう、仕かけた仕事、老いた母、伴侶を失つた愛妻、未だ死の悲みさへ辨じない幼い君の遺子等々、これらの幻影は君が最後の瞼を閉じる時、目の前にちらついたであらう、然し君は凡てをきれいに諦めよ、死の後は空だ無だ、これらの幻影は君と幽明を異にしたこの世の事柄だ

噫！崔君の靈よ、永へに安かれ（一九三二、七、一五）

朝の頌話

★女流歌人の守永愛子さんがこのほど京城の日報時に久木社長宛の意志と五分五分の意見一致で久木社を退社したところそれについていろいろな書信が舞込んでくるさうだが、そのうちには『不愉快な敗營を脫會することは行水を使つたあとのやうなサッパリした氣持ちでせう』などと親切な思ひ遣り深いハガキを寄せて來たのもあるとか、退社するのを行水使ふやうに考へられたのでは『久木』もやり切れまい

新刊紹介

●社會春秋　八月號、政黨よ、何處へ行く、諸問題說行機二十錢（大阪市南區上本町二丁目大阪出版社發行）

●朝鮮研究　七月號九十錢（京城本町四丁目六八其の社發行）

●消費組合　七月號一錢（協同組合運動の基準三十錢（東京市外世田谷町太子堂三九協同組合研究所發行）

●探偵小說　八月號赤岳敦夫人ほか其の外五十錢（東京日本橋新町博文館發行）

●土曜院同志會　第三十四卷七號（東京府北多摩郡西部大學角筈九十三其の會發行）

●郷詩　六月號三十日號（東京市日本橋通一丁目東京郷詩社發行）

原町二ノ八番詩人會　廿年七月號十錢

●新英米文學　七月號三十錢（東京市外荏原町鍋ヶ丘四其の社發行）

今日の新刊

（朝鮮總督府圖書課調）

●ファッシズム七月第五號二十錢（東京市外中目黒五八二日本ファッシズム聯盟發行）

●銅版彫刻第二號（大阪銅版彫刻所發行）

●談合事件の考察七月號（朝鮮之工事社發行）

●朝鮮藥報六十二號十錢（朝鮮釜山府大島町二ノ三其の社發行）

●大阪化粧品商報七月四日號十錢（大阪市東區内平野町二丁目其の社發行）

邦文部　貨物驛送月報（第六號）大和山樵德▲熊神通報（第七卷六月號）忠南稅務課財務協會忠南支部▲湖南特殊旅客方策二へ▲資力仕上げ模範入學試驗問題書（昭和七年度版）吉川文太郎▲金融雜誌（和文版第十六號）小口弘▲声興酒造新報（七月號）三木正一▲土曜日の報（七月號）川田俊造▲京城與稲新報（第十六號）日下部辰吉▲向上會報社井上之助

▲其他三

鮮文部　新生（第五卷第七號）基督新聞▲金融組合鮮文版（第四十五號）小口弘▲朝鮮週報（第七十一號）李根榮▲朝鮮藥業組合月報（五十號）李明哉▲朝鮮月報（第一〇四號）金秉奎

（邦文部）▲朝鮮刑事報（第一〇卷第六號）小島河卯七▲新婦問（七月號）本多昇▲維草（第二卷第七號）坂部信治▲法論（第七號）武田秀正▲ツザロ（第十六號）三井徹一▲朝鮮研究（七月號）梁村奇智男▲金融統計（第八十號）山内菊次▲鮮の實業（六月號）森山竹雄▲百利金融雜誌ニュース（第一號）小口弘▲自鐵（一號）佐々木直己▲ゑのき（第六十五號）松岡吉也▲山南（第十八號）安部藏▲草之行（七月號）櫻井時吉▲星州公立普通學校々友會誌（第一號）伊藤義近▲其他五

（鮮文部）▲女聲（第五號）李明淵▲女商新報（第十一）

八月 銷夏讀物 特輯

婦人世界

明日發賣　定價五十錢 送料四錢　東京市芝區愛宕下町 振替東京二三七七 婦人世界社

海へ！山へ！

海のたより・山のたより　△佐渡（相馬御風）△江波（大木惇夫）△大島（西條八十）△雲仙（吉田絃二郎）△霧島（與謝野晶子）△强羅（龍膽寺雄）△花敷溫泉（木谷理太郎）△上高地（田部重治）△北の高山深谷（冠松次郎）

山の詩・海の詩　△山の短夜（北原白秋）△海のまぼろし（西條八十）

△夏の雲（國木田治子）△北極と南極（原田三夫）△父兄は子女の夏休みを如何に導くべきか　△富士山上の結婚の思出……中村　△海の採集 山の採集　内田昇三 神谷一男

夏の夜ばなし　■泳ぎにゆく人々への御注意……■キャンプ場風景とキャンピングの仕方……茂木愼雄　1.十萬圓と腹卷 2.不良少女の母 3.薄物に罪あり 4.宵の公園（大山一）5.西瓜畑捕物 6.彼岸子の行方（松浦三五郎）7.あせた紅唇（あきら生）8.倒はれる未亡人 9.犯人逆追綺譚（鈴木治太郎）10.墮落病患者（水島正治）

パリの名物男 嗣治フヂタの失踪　園信一郎

甲子園女性ファン物語（柳川麗子）

飯倉だより　島崎藤村

島崎先生と言へば明治以來、日本の文壇に光り輝く大文豪です。その先生が、婦人の書く手紙について靜かに懇切に說かれました。なんといふ匂ひの高さ、なんといふ含蓄の深さでせう。

洋裁・手藝　衞生・料理　美容　記事滿載

東京都 ダンスホール總まくり（水島正治）

全日本の女性に贈る（滿洲國使節）馬士傑 于若蘭

名優を繞ぐる哀憐秘話

（三名優の大きな藝術を守り立てる爲に、秘められた背後の犠牲——日陰に泣く母の祈り、親と名乘れぬ親を慕ふ子の淚。一讀胸を抉る）

女給になつた吉右衞門の娘（松波治郎）　勘彌を父と呼べぬ私の悲しみ（阪東好太郎）　雛妓になる猿之助の娘（河内イセ）

天才守田勘彌を悼む（仲木貞一）

特別記事　心中の流行時代・市川源三　心中時代を打診す・戶川秀子・山田わか・四宮茂・中原綾子

恋の坂田山後日物語　古賀残星

情死を救はれて嘆きの女給に・志乃田迪司

特別附錄　美容讀本　仲田敏三編

（小資本開店案内）上品で堅實な文房具店・婦人記者

フランス物語　佐藤美子

（櫻咲く國の唄ひ女の朗らかな瞳に映つた日本人の生活が、殊には生前の松平里子さんの思ひ出が悲しく浮び上る）

（時事問題の解說）農村と政治・前田多門　（時經經濟）喘ぐ農村・園の悲劇・松村金助　（私たちの問題）農村の貧困と婦人の力（岡田溫）　★心中頻出・プール娛樂への抗議・河崎なつ

オリンピック覇權を目指して（濱岸正子）

★八月の園藝……穗坂八郎　★俳句講座……長谷川かな女　★短歌講座……窪田空穗

澁澤榮一傳・白柳秀湖

創作欄　輝ける空（廣津和郎）　人肌供養（佐々木味津三）　奇術師の一夜（田島準子）　家の女房にや鬆がある（和田邦坊）　スペードの女王（大佛次郎）

隨筆 夏の園 小品　★水のない海・中村正常　★赤面したい新話・大田洋子　★子供の思ひ出・保高德藏　★加府出入江・たか子　★仕事をもつ妹・望月百合子　★夏こそ來れ・尾上菊枝　★夏を待ちつゝ・戶川エマ

天女か凡婦か　～詩人生田春月の最後の悲戀～　生田花世

（詩人がその最後の女性と死の直前三日を如何に生きたか？當時の苦鬪に默すること三年、今やその謎は解かれた。）

嶋谷汽船出帆

朝鮮總督府命令航路 朝鮮北海道大連線

鎭南浦出帆（代理店日鮮海運株式會社 電話五三九）

裏日本北海道樺太行　朝海丸 七月廿八日　日本海丸 八月二十八日

裏日本北海道行　鮮海丸 七月　日　日本海丸 八月七日

仁川出帆（代理店日鮮海運株式會社 電話三二〇）

大連直行　日本海丸 七月　日　朝海丸 七月廿四日　鮮海丸 八月三日

裏日本北海道行　日本海丸 七月十八日　鮮海丸 八月九日

裏日本北海道樺太行　朝海丸 七月三十日　日本海丸 八月廿二日

群山出帆（代理店群山海運株式會社 電話一四〇）

裏日本北海道行　日本海丸 七月十九日　鮮海丸 八月十日

木浦出帆（代理店日鮮海運出張所 電話八五四）

裏日本北海道行　日本海丸 七月二十日　鮮海丸 八月十一日

釜山出帆（代理店釜山兄弟商會 電話四〇〇八）

裏日本北海道行　日本海丸 七月二十二日　鮮海丸 八月十三日

浦項出帆（代理店浦項運輸株式會社 電話一三）

裏日本北海道行　日本海丸 七月廿三日　鮮海丸 八月十四日

朝鮮總督府新潟縣命令航路 新潟北鮮北海道線

元山出帆（代理店國際通運會社支店 電話二三）　笠戶丸 七月　日　笠戶丸 七月卅一日

西湖津出帆（代理店西湖津商船組）　笠戶丸 七月　日　笠戶丸 八月一日

城津出帆（代理店北鮮運輸支店 電話一三）　笠戶丸 七月　日　笠戶丸 八月二日

雄基出帆（代理店北鮮運輸支店）　笠戶丸 七月十四日　笠戶丸 八月三日

清津出帆（代理店北鮮運輸 電話一八）　笠戶丸 七月　日　笠戶丸 八月四日

朝鮮北海道大連線　寄港地　大連、鎭南浦、仁川、群山、木浦、釜山、浦項、萩、境、宮津、舞鶴、新潟、函館、小樽、大泊、伏木、新潟、舟川

使用船　朝海丸 三七〇〇屯 優秀貨客ディゼル船　日本海丸 三七〇〇屯 優秀貨客ディゼル船　鮮海丸 三二〇〇屯 優秀貨客船　明石丸 五〇七五屯汽 優秀貨客船

新潟北鮮北海道線

寄港地順序　小樽、函館、新潟、元山、西湖津、城津、雄基、清津、新潟　各線共貨物出廻に應じ右の他臨時寄港す

嶋谷汽船株式會社 仁川出張所　仁川府本町四丁目二 電話五〇・一〇八

一般外科・傷害外科　內臟外科・整形外科　完病院設備

稻田外科

本町二丁目（明治製菓入口）電本一五四六

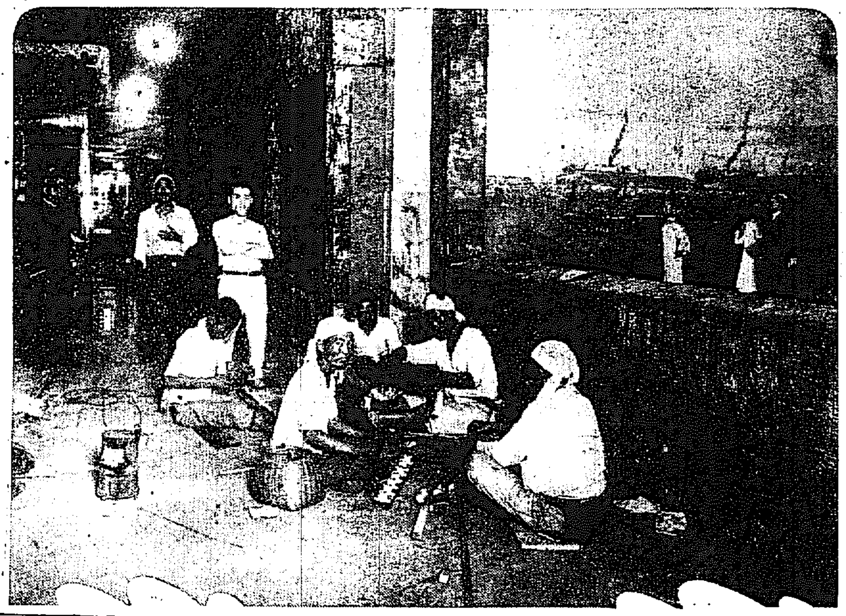

着々準備進む——滿蒙博の夜業

松井君の本壘打 强剛明大軍の健棒
遠征絶好のスタートに 勇躍して今朝入城

都市對抗に東都代表にあげられた名古屋鐵道を松井のホームランなど得意の長打を連發し名投手武田をノックアウトし七A對三で快勝したのを振り出しに關西から九州と轉戰した明大の精鋭は十八日朝釜山上陸、大邱に直行し旅の疲れを休める間もなく同午後五時から南鮮の覇者全大邱と對戰し二木、三浦の三壘打各一あり、前項の如く十一A對三で大勝、半島に於る第一戰で東都五大學の雄者たる貫禄を示したが、同軍は午後十一時發列車でいよく京城に催される大試合に出場すべく勇躍して京城に向つた、一行は十九日午前七時京城驛着、不知火旅館に旅裝をとき午後京城グラウンドにて輕い練習をするのみで一日休養し、二十日よりの連戰強行試合に備へるはずである

朝鮮最初の試合 11A—3 全大邱に快捷
遺憾なく實力を發揮

【大邱電話】京城における滿蒙博覽會記念野球大會を前にした明大正規軍對オール大邱の野球試合は十八日午後五時から公設グラウンドにおいて大邱先攻の下に飛行されたが、明大軍は遺憾なく猛打振りを發揮して當初より打ち捲り一回三點、二回三點と大きく得點し後半大邱の追撃をよく止めた結果十一A對三のスコアで快勝した明大のメンバーおよびトータルは左の通り

大邱	0	0	1	0	1	0	0	0	1	3
明大	3	3	0	0	1	3	1	0	A	11

谷田　木井　野尾　木　酒井　藤　布久　二松　河中　爵三部　二遊捕左中右一三投
打數四十二、安打十二、盜壘一、三振三、四球二、失策二、三壘打鈴木、三浦、二壘打二木

ハワイ大學 廿一日朝入城

本社招聘のハワイ大學野球チーム監督クラム氏一行十八名は內地轉戰後滿洲に赴いたが愈々二十一日午前九時四十分京城驛着列車で京城入りをすることになつた

京城醫專敗る 對五高野球戰

全國高等學校野球西部豫選大會第二回戰京城醫專對五高の試合は二對一で醫專惜敗す

隻眼提督に 恩賜の義眼

【東京電報】先月二十八日海軍病院に入院した隻眼提督野村吉三郎中將は、加療三週間に亘り整形手術の經過も順調で、只管恩賜の義眼を入れる感激の日を待侘てゐる、此の義眼は畏くも皇后陛下が將軍の不自由を思召され、特に御下賜になつたものであるが、萬一挿入後支障あつては畏多いため、海軍當局は慎重な態度をとり一先づ十九日御下賜の品と同樣な義眼を入れ、その經過を見ていよく御下賜の義眼挿入の段取となつた

放送 有望らしい

【東京電報】日本選手の活躍を傳ふべく派遣されエス・ビー・シーと交渉中のオリンピック放送は、出張中の島田宮部長より超短波有望の旨入電あり、遞信當局の自信を深めたものゝ如くである

必勝を期す 水上軍

【ロサンゼルス十七日發電】オリンピック村には次第に各國選手が揃ひプールの練習時間も次第に切詰められ、アメリカ以外は一時間に限定されたが、多人數の我が水上軍は特に頑張つて交渉の結果一時間半づつ使用することになつた前日のレコード會の好成績に何れも明るく頭を輝かせ必勝を期し練習に餘念がない

陸上選手 村へ引越し

【ロサンゼルス十七日發電】ホワイト・ポイントに宿泊中の陸上選手はおなぢみになつた住民の見送りで十七日午後一時オリンピック村に引越した、村は水陸の日本選手の大世帶にさながら日本村の觀があり、他國選手は隣に間借りの有樣である

共產黨の機關紙 『赤旗』本部明るみへ
印刷係、配本係等檢擧され 配本系統暴露さる

【東京電報】日本共產黨の中央機關紙の配布が全國的となつたので警視廳特高課は本部突き止めに躍起となつてみたが、この程漸く探知し十七日本郷區駒込坂二四四古本商小倉辰藏（三七）方を襲ひ、倉庫に山積せる赤旗その他赤色パンフレットを押收し、小倉の檢擧により更に下谷區坂本町一赤旗の印刷係平原三之雄（三七）を檢擧赤旗、全國的配布網を布くアドレスカードを發見、果然共產黨中央機關紙配布の系統本部の全貌を明かにした、續いて配布係滑瀬健藏（三七）佐々木四門（三七）を檢擧し、峻烈な追及を行つてゐる、尚警察は現に東大醫科生で同校赤化の準備を爲しつゝあつたと判明した、一方警視廳は各府縣警察部に檢擧方手配し更に文書配布網の一掃に決したしかし幸に大部には被害がなかつた

アリランの 盟休解決

妥協か決裂か、府內カフエー界最初の勞資爭議たるサロン・アリランの女給のストライキは十八日午後三時赤萩氏と女給代表者が第三次會見の結果、赤萩氏が提出した調停の小山支配人排斥は小山氏を一週間休業させた後對策を講ずる案に對して更に協議を求めた所女給代表者は漸くこの提案を容れ更に全體會議を開き女給側も十九日から當初の強硬意見を緩和させてこゝに急轉直下解決をみることになつた、尚營業は十九日から常態に復することになつてゐる

落雷と被害 大荒れの仁川

【仁川電話】既報十八日午後零時から一時に至る仁川の豪雨の被害は山根町觀測所の無電々柱、電話線電燈線を切斷しその他月尾島、松林里方面も電燈電話の故障多くまた府內旗揚所近電氣會社の變壓器に落雷したため、發火し全部燒

移動劇場 天華を迎へて 滿蒙博に女護ケ島

新興滿蒙博の一角に女護ヶ島が築かれた、演藝館の樋に小さな日本建の家、それに窓に囲んでキャンプが五ツ、演藝館で五十日のロングランを打つ天華とその一黨の安らかなまどろみの場所なのだ

×

十八日、この日は生憎の雨で一行の外出は許されない、天華、それにピカ一の赤田龍子を初めとして若く美しいレビューガール、ベビー踊り子達はものうげに空をながめて謝俳や、雜誌、或は寢椅の娛樂に餘念がない

×

既製ステージから我の大衆を目指して天華張りの移動劇場に、時代を知る天華とその一黨は本年初頭から樋遊を掘出しに各地を巡業した、長期の興行を打つてゐるといふ移動劇場の强味は大衆要望の『入場料輕減』に應へて各地とも今までにみない盛況裡に終始した事だつた

×

移動劇場——それは行詰つた興行界に一新機軸を見出す新しい手段だ、傳統を一蹴して將來に躍進する天華一行なのだ

×

各地での興行をそのまゝ新興滿蒙博に移して全半島の大衆にまみえようとする、興行時間も晝夜二回でなく午前十一時から午後十時半まで三回興行である。

×

一分の休養も許されぬ演藝館だ。晴れの舞臺を前に臨て一行のけふの休息は文字通りのんびりしてみた（寫眞は小屋の前で天華とその女群）

東京の有賀邸に 血盟團から脅迫狀
三千圓を強請した怪漢捕はる 朝鮮金塊の話祟る

【東京電報】東京市外千駄ヶ谷の朝鮮殖產銀行頭取有賀光豐氏方に十一日十三人組血盟團と署名ある脅迫狀舞込み

無產者の苦しみを救濟するため入用な現金三千圓を吾々は要求する若し應ぜねばピストル手榴彈が飛ぶ

と物凄い文句を連ねてあつたが又復十三日

二、三千圓を淺草局留で郵送しろ、諾否は新聞廣告をしろ

と脅迫して來た、同家では一部を淺草局留で郵送したと廣告し其の旨原宿署に訴へたので刑事數名同局を警戒中、不敵にも二名のルンペンを使ひに受取りに來た犯人を逮捕した、右は芝區健一（三〇）松間太郎左衛門（三七）と言ひ有賀氏には何等恨みはなく同氏が金塊を持參したことを知り三千圓を手に入れ滿洲で一仕事するつもりであつた、と陳述してゐる

頭取から 通知がない

殖產銀行を訪へば松本店總務課長は語る

『東京の頭取宅に脅迫文が舞ひ込んだ事件はきいてみますが、頭取から未だ何とも銀行の方には通知ありません、しかし對ふの東京からの電報によつて眞實だつたといふ事が判明しました、犯人が逮捕されたのはまづ何よりの事です』

滿蒙博彙報

忠北の誇り 天然炭酸水
俗離山の模型も出品

【淸州】滿蒙博に對する忠北道出品物は早くから詮衡中であつたがその結果

天然 炭酸水、布帛加工品、模造眞珠、生糸、江外の人形（淸州燒）堤川の紙、日本酒、朝鮮酒、砂金、葉煙、アリツバ草木箱の特產品といふべきもの〻みを出品することゝなつた、出品物中特に異彩を放つ天然炭酸水は唯に本道の特產品のみでなく

世界 三大天然炭酸水の一としての折紙付きで東洋唯一のものである、布帛加工品（パテンレース）及模造眞珠は海外貿易品にして全鮮中本道獨得の產品である、江外の人形は淸州郡江外普通學校の卒業指導生および在校生の副業彫刻部に出品毎に入選する山田訓導のもとに作製せるもので優美且雅趣あり博多人形に劣らぬ優良品である出品點數は僅少でも極めて人目を惹くであらう又陳列場の一部を利用して本道の名勝

朝鮮 八景の一である報恩俗離山および槐山郡水安堡温泉を紹介すべく俗離山は緑濃き夏の俗離の模型が陳列される

淸津の出品

【淸津】北鮮の首都淸津から新興滿蒙博覽會に對して左の出品をすることに決まつた

淸津刑務所▲硯（鏡城）石▲オンオレカンバ拵杖▲大理石卷煙入
林兼商店▲フイッシュ・ミーキング（鰮の粉末）
橋本益太郎氏▲[illegible]アラレ
中山食料品店▲雲丹▲干雲丹

全南の出品 發送終る

【光州】本社主催の滿蒙博覽會に全南からの出品物は十五日を以て締切り全部發送濟みとなつたが鈴井產業主事はこれが陳備のため十四日京城に赴いたなほ谷川技手は十七日京城に赴き博覽會期間中滯在の筈

尹昌鉉君に 有功章を授與
帝國飛行協會から

【東京電報】朝鮮人飛行家として最初の鄕土訪問滿洲訪問飛行を完成した尹昌鉉君に對し、帝國飛行協會ではその功を認め、特に有功章を授與し、その功勞を表彰することゝなり、二十一日午後五時梨本總裁宮殿下より授與される筈である（寫眞は尹君）

日、英、米 陸上競技
大會後桑港で

【ロサンゼルス十七日發電】大會後八月十四日より桑港のケーザー競技場で行はれる英米對抗陸上競技會は大いに期待されてゐるが我が選手に對しても參加交渉があつたので欣然參加に決定したが恐らざる日英米の爭覇は大いに興味を呼んでゐる

郵便速達主義
空輸會社方針變更

【東京電報】遞信省では農村救濟策としてきた地方開拓の一助として新航空路の開拓、飛行場設置を決定したが、同時に日本航空輸送會社でも從來方針を變更して旅客主義から郵便物重視主義に轉向し、各飛行場に夜間照明設備を施して內地は勿論、大連にも夜間飛行を行ひ、東京大連間一日の郵便連絡を圖ることとなつた

全鮮庭球豫選 十九日午後四時から
京城運動場で續行

本社主催第九回全鮮庭球選手權大會中央豫選は既報の如く十七日京城運動場に於て擧行したが、午後からの降雨に試合を中止し、十八日午後四時から續行試合を擧行する豫定の所又雨に崇られ試合中止のやむなきに至つた十九日は正午から天氣の都合は午後四時から京城運動場コートに於て試合を續行することゝなつた、選手は定刻までに參集されたい尚一定刻までに出場されない選手はこれを棄權と見なしてその相手方に一勝を與へることゝする尚午後から雨天不定で試合を懸念される場合は本社まで問合はされたい

政治狂に 相續人廢除

【前橋電報】群馬縣民政黨前代議士生方大吉氏の父多吉氏は大吉が二十年政治に没頭し家督相續に適せずとの理由から相續人廢除の訴訟を提起してゐたが、十八日敗訴の請求通り相續人廢除を言渡された

火葬場
重油機で能率增進

京城府外弘濟內里にある府營火葬場には現在十五の窯があるが毎日十五、六件の火葬申込みがあり、多い時は二十五件乃至三十件の申込みがあるので將來は窯增張の必要に迫られてゐるが府衛生課では此の應急處置として一つの窯に重油燃燒機を備へつけ試驗を試みてゐる、此の重油燃燒機に由る時は今まで三、四時間かゝつたものが一時間乃至一時間半で完全に燃燒し、且經費の點に於ても石炭を使用するより遙に經濟的なので來年度は窯を擴張するか或は全部重油燃燒機にするか目下府衛生課で寄々協議を重ねてゐる

死場所を 求めて彷ふ青年
說諭で惡夢から醒む

十八日午前二時、龍山孝昌園の森林の中を夢遊病者の如くにさまよう內地人青年を、折しも巡廻中の龍山署員が發見し、本署に連行取調べた結果右青年は水原邑內見田照雄（二二）假名＝とて本年三月城大豫科入學試驗に不合格となり、續いて醫專入學試驗にも不合格となり、兩親同人は口ぐせの樣に鄭兄弟に濟まぬと悲觀してゐたが、遂に自殺を決心し死場所を求めて前記場所をさまよつてゐたものである、なほ同人は今は龍山署の懇ろな說諭によみがへり、來るべき城大豫科の受驗まで一意心勉學すると語つてゐた

砲彈爆發し 十六名死傷
伊巡洋艦の椿事

【ローマ十六日發電】イタリー巡洋艦トリエスト號は十六日演習中砲彈不時爆發し乘組員中死者三傷者十三を出した

時節柄で 衛生試驗繁昌

京城府の衛生試驗室に於ては巡査の條令改正によつてチフス、赤痢、コレラ、猩紅熱等の傳染病檢查を無料で引受けてゐるが、每月千件位の依賴があり傳染病防止上非常に好果を擧げてゐる。即ち病菌ある時は早期に檢查を乞ふ結果反應も弱く現はれ從つて病毒も早期に止め得られるので府民衛生の上に非常な福音を齎してゐる

京城驛の 簡易食堂
八月早々開店

京城驛一、二等婦人待合室は朝鮮ホテル經營の手により改造、簡易食堂として約三十人を收容し得るホール用道具の注文中であつたがこの程到着したので愈よ改造に着手したが八月二、三日頃竣工の見込で竣工と同時に開店することゝなつた

滿蒙博點景

滿蒙博開幕もあと二日に迫つた事務局の係りはこの暑さと蒸雨と戰つて汗だく

十八日夜から電氣もついたので各館の飾付け中大急ぎで今夜から夜業が出來て仕事が進み開場までには是非完成さすといつてゐる

子供の國にベビーゴルフ場が出來た、植樹され日中でも涼しい場に出來、夜間は二萬燭光の電燈をつけて晝間と同樣に出來それにホールは十八ホールで大衆向きに作られてあるがなかく凝つた設備がありゲーム代は僅に十錢ベビーゴルフ場は大喜びだ

會場內には樂園食堂、アルプス、ニコく、金剛食堂が出店を出すが何れも大繁昌で市價の一割から二割方の安値であるが衛生當局は冷藏設備を据付けて夏をみにしようと決斷してゐる

會社銀行員諸君

野間淸治著『榮えゆく道』を是非御一讀下さい。一語一句成程、こだと强く胸を打ち、得る所極めて多大であります。（五十錢）

太田胃散
實質本位
盛んに賣れてる胃腸藥
本舖 東京 太田信義藥房

料理の友 八月號
近代的家庭西洋料理實習會
罐詰料理三十種
盛夏の宴會向西洋料理
眞夏の客に即席獻立
八月毎夕獻立 一ヶ月
漬物
物菜料理百種
料理の友社

◉レーベンは腦と性との不老藥

巡査
日本警務學會

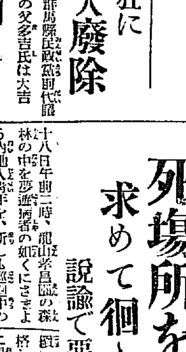

毛生藥 千圓保証附
大分縣東國東郡安岐町（電話安岐八番）安岐藥草院

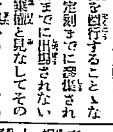

小學教員 中學
東京市神田區一ツ橋二四 帝國教育會出版部
見本を無代送呈す

京城本町二丁目 田中時計店 電話本局二五五九·二七 振替京城四三八七

皮膚泌尿花柳病 醫學博士 渡邊晋

毒の病
特約 無代進呈 松波屋

恐るべき 百日咳

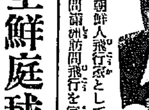

寫眞機械 活動寫眞機 一式材料
岩瀬寫眞機店
釜山本町一丁目 電話七九五番 振替釜山七九五番

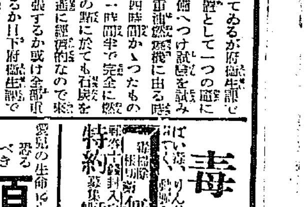

京日案內
受驗講習會
第一高等豫備校
大好評 驚くばかりの賣れ行 自働菓子釣機 池原鑄造所
讓る
外交
身上
支店
內弟
採用
賣地
恩給
講習
三越
貸家
恩給

命の最高峰（171）

平山蘆江作　布施春長畫

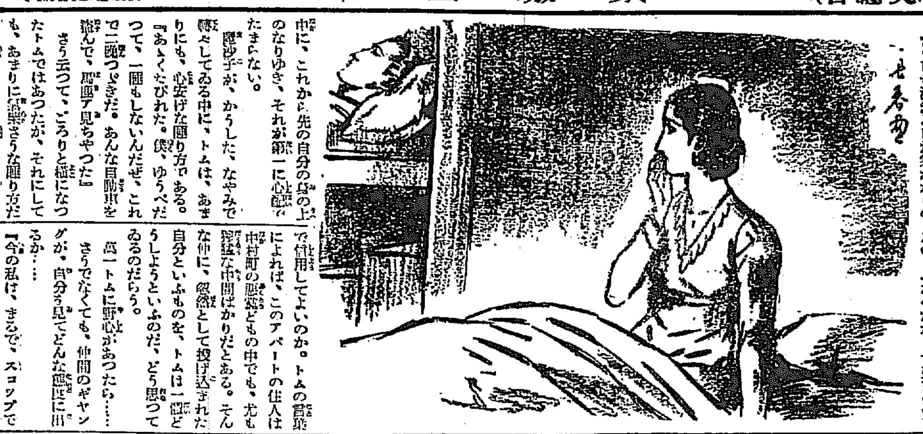

疲れた事は疲れたが、麗沙子は目がさへて眠れなかつた。

あまりにも、變轉の多かつた今夜。一夜の出來事が、次から次とあたまの中をかけめぐる。それがかりではない。自分一人を繞つていろ〳〵に變りゆく人々の成りゆき。無論、湯川の身の上をはじめけがをしたといふ山路、すては小町頭で逃ぎたふして來た自動――それから、今、自分のそばに、戸棚の中へもぐつてゐるトムなど、誰かれとなく、皆、いろ〳〵な氣がかりであつた。さま〴〵な心のわづらひの種であつた。

さうした漠然とした氣がかりの中に、これから先の自分の身の上のなりゆき、それが第一に心配でたまらない。

麗沙子が、かうした、なやみで轉々してゐる中に、トムは、あまりにも、心安げな眠り方である。

『あゝくたびれた。僕、ゆうべだつて、一睡もしないんだぜ、これで二晩つゞきだ。あんな自動車を盗んで、奴等に見ちやつた』

さう云つて、ごろりと横になつたトムではあつたが、それにしても、あまりに無樂さうな眠り方だ。

『不良のやうで、細なところがあり、さうかと思ふと、恐いほど馴染みた事をする、一體、このトムはどこまでも不思議な存在だが――』

そんな風に思ひはじめると、トムの履歴につれて、今は、トムの事ばかりが考へられはじめる。

『善か、惡か、それがかりでない今この中村町の住人としてのトムは、中村町の所謂ギャングと、どんな關係を持つてゐるのか』

その疑問が、今の場合、麗沙子のあたまに一杯にひろがつて來た。

今は、ともかくも、この部屋に入つてからのトムは、善良すぎるほどのトムなのだが、それをどこまで信用してよいのか。トムの言葉によれば、このアパートの住人は中村町の悪漢どもの中でも、尤も獰猛な仲間ばかりだとある。そんな仲に、忽然として投げ込まれた自分といふものを、トムは一體どうしようといふのだ、どう思つてゐるのだらう。

萬一トムに野心があつたら……さうでなくても、仲間のギャングが、自分を見てどんな態度に出るか…

『今の私は、まるで、スコップでしやくはれて、焜爐の上へかざされた石炭なのだわ』

麗沙子はそんな風に考へて、胴ぶるひを感じてゐた。

『今の中に、いつそ、逃げ出さうかしら。もうそろ〳〵夜が明けるんだから』

そんな事も思つて見たが、逃げられるなんて事は出來さうもない。ドアはしまつてゐる窓は、窓は、

麗沙子が、そつとあたまを持ち上げて、窓の方へ目を向けると、そこには薄明りがさしてゐて、カーテンと窓硝子の間に、何だか、隙間でもありさうな氣がする。

もう一度、たしかめようとして目を見張る時、ドスンと、激しい物音がした。

ハッとして、あたまをすくめ、瞳目を開いてトムの方を見るとトムがゐない。そこは戸棚ばかりになつてゐる。

麗沙子ははぢかれたやうに飛び起きて、もう一度目を見張ると、トムは戸棚のベッドから轉がり落ちて、敷布團の下までもぐり込んだまま、而もグウ〳〵と鼾をかいてゐるのだ。

『トム、トム』

麗沙子はびつくりしすぎた自分が、結局、きまりわるくなつて、くす〳〵笑ひ出した。

トムの身體はタタキの上へ寝てゐるのだから、打棄て置かれなくなつた。

麗沙子はトムをゆすぶつて、目をさまさせると、

『姉さん』と叫んで、ひよつこりと立つた。

ラヂオ　十九日（火曜日）

午前一〇時〇分　氣象概況　各地天氣概況　仁川觀測所發表

同一〇時四五分　料理獻立　日用品値段　鮮魚卸賣相場　京城府營・水産市場發表

同一一時五九分　正午の時報　ニュース

午後〇時三〇分　映畫物語　さらば東京　花山芳美　音樂　伊藤

同一時一〇分　衛生講座　夏季に於ける皮膚衛生に就て（一）　醫學博士　呉先國

同二時一五分　家庭講座　朝鮮料理（三）　宋今璇

同四時〇分　ニュース　公示事項　職業紹介事項

同五時四五分　ラヂオ體操　當夜のプログラム發表

同六時〇分　童話　二色の燈　三浦　清

同六時三〇分　ラヂオ學校　休暇中の學童の心得（一）　京城師範附屬小學校　三根　謙一

同七時〇分　ニュース　公示事項　翌日のプログラム發表

同七時三〇分　挨拶電所感（L）　九大附屬病院外科病室より中繼　特命全權公使　重光　葵

同八時〇分　詩吟　木村　岳風　（一）題不識庵擊機山圖（二）欲相題壁（三）九月十三夜（四）金州城（五）偶感（六）櫻花詞（七）璧兒行（八）蒙古來

同八時三〇分　落語『へAゝ』近江八景　立川　談志

同八時五〇分　ヴァイオリンとチエロ獨奏（A）

ヴァイオリン獨奏　鈴木　秋良　ピアノ伴奏　伊東　芳枝　チエロ獨奏　天池　芳雄　ピアノ伴奏　天池　政雄　寫眞は右鈴木左天池

一、ヴァイオリン獨奏　（イ）アンダンテ・カンタビレ…モツァルト作曲（ロ）子守唄…ジューバー作曲（ハ）田園舞曲…ヴェーバー作曲江曲輝編曲（ニ）メヌエット舞曲…バッハ作曲

二、チエロ獨奏　（イ）ロシアのウタ…ラロ作曲（ロ）メヌエット舞曲…ベエトヴェン作曲（ハ）夜想曲…ショパン作曲ポッパー作曲

同九時三〇分　時報（A）

同九時三一分　滿洲より　滿洲國民の感激　婦人使節　于　企閣　引續き　氣象概況　各地天氣概況　仁川觀測所發表

同　喜歌劇　笑を忘れた公主　李瑞求作　演出　協同新舞臺　指揮　李瑞求

配役　城主　李敬煥　公主　李景雲　女臣　金仙草　守門兵甲　李慈園　乙　金起鉉　笑はせに來た連中　甲　羅一聲　乙　申カナリヤ　丙　金ナタシャ　丁　高龍女　戊　金在哲　己　河之節　其他連中男女侍臣大勢

明日の重なる番組

午後〇時三〇分　聖書『斷髮』長地準　同一時一〇分　衛生講座『夏季に於ける皮膚衛生に就て』呉先國　同一時一五分　家庭講座『暑中休暇と女學生』高木千鶴　同四時〇分　運動競技『明大對殖銀』野球試合狀況（京城グラウンドより）　同九時三〇分　講演（A）鳩山文部大臣　同八時〇分　獨唱　菅原澤（A）　同八時五〇分　浪花節（A）

映畫・演藝

日本を舞臺に激化した　國際資本映畫戰
獨乙アグファと米國イーストマン

世界的經濟不況から各國の輸出業者はその販路開拓に一方ならぬ努力をしてゐるが、こゝに日本の各映畫會社獲得を中心にして激烈な競爭を展開してゐる獨逸アグファと米のイーストマンの生フヰルム及トーキー器械等の輸出戰がある。元來日本にはイーストマンとアグファ側の生フヰルムが輸入され主として日活はアグファを松竹系はイーストマンを使用してゐるがトーキー時代の現出は米、獨兩社のフヰルムによる市場爭奪戰に更にトーキー器械の輸出なる新たなる目標を加へた、このトーキー器械の輸出は技術者同志の緊密なる連絡を必要とする、かくしてアグファ、イーストマン兩社は國境を越へての技術者の連絡を新たなる武器として更に激烈な市場爭奪戰を展開するに至つた、これは次の如き具體的事實となつて現れた卽ち過般イーストマンがワエスタン三システムを以て日本トーキーに適用しオリエンタル映畫社に於て『親子』を製作し同映畫のキャメラマンであり又米國に於ける屈指の技術家たるコルピン氏は實に特にイーストマンから日本に於ける市場獲得の密命を受けて派遣された人である

この事態に對しアグファーは復獨し直ちに技術者日本派遣を決定、先月來朝したアグファのスペキュレイター且つウーファのキャメラマン・エッチ・ディヤー博士が之で彼は七月十一日撮影機を携へて日活に現はれメラマン現象部員に何事か指導する處あつた、彼は約一ケ月の滯在中毎日々各種の技術指導に撮影現像方面の凡ゆる基礎知識を教授すると共に更に近日到着のトービス撮影機によつてトーキーに關しても専門的指導をなす筈で或は彼に依つて日活では一大飛躍をとも傳へられてゐる彼が日活の後援に松竹系へ侵入敵陣を荒すか否かは注目に値するが今や國際的に對立するこの二フヰルム會社は時市飛躍に大童である

『木曾路の鴉』（新映畫紹介）子母澤寬氏原作で監督湯淺、大河內主演日活映畫大仇街道で『鴉』と云はれてゐるスリの描出に可成成功を見せてゐる股旅物映畫（寫眞は大河內の正太郎）

大正館短期映畫

十九日より松竹キネマ大正館では短期特別プロを組み上映する事となつた高尾光子、日守新一主演『彼女の昴奮』市川右太衛門、大江美智子主演『清水次郎長』岡田靜枝、清水將夫主演『淑女倶樂部』の三本立である

米國婦人團が選んだ映畫

年に二百四十本

アメリカの有力な婦人團體が共同で毎年の優秀映畫を選定してゐるが同團體の代表者アムブローズN・ディール夫人の發表によると毎月十九本乃至二十一本の優秀映畫に接するがそれ等は何れも趣味のない卑猥なロマンス、良き物語りを持つ西部劇或は兒童を主材とせる母性愛又は敎化劇それ等である。此れによると誰が見ても良い映畫は年に二百四十本内外と言ふ譯である

將棋新手合（三）

於東京市日本橋區蠣殼町二ノ五　溝呂木將棋所

平香交　△四段　渡部和歌夫（東京）　▲三段　梶一郎（東京）

（第三十六手迄の局面）

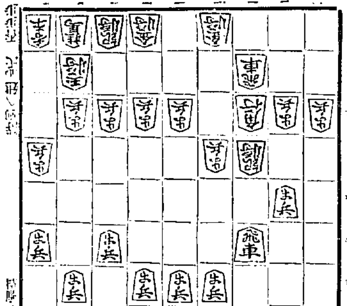

手數　平手將棋　持駒▲梶氏　桂歩

▲二六飛　△三五歩　▲四四角　△同　飛　▲三三步　△三三角

▲二三步　△同　步　▲二四步　△四四步　▲七七角　△四三銀

▲二四飛（以下次號）　△三三飛　▲一五桂　△同　飛

（溝呂木七段講評）（上手）二二角と引いて、敵飛を逆襲する方針は元氣ある指方で流石青年棋客の態度である

（下手）二六飛廻りは面白くない處は一旦二六飛と廻つて敵の應手を窺ふ處である

（下手）七七角と引くのは弱い手である、茲は五三角成、五二金左、七五馬と引く處である

（下手）二四步突くのは指し過ぎである、茲は玉頭を堅くする意味で六八銀と上る處である

讀者

▲今秋咸興方面のお方で敎員檢定受驗なさる方御座いませんでせうか？若御座いましたら御指導を仰ぎ度う御座います（咸南興南朝窒社宅　栗永田若）▲凱旋した友人の幼兒（一歲）ある事情の爲急に愛兒家に貰はれたし御希望の方は（本局一二九六番へ井上まで）▲大きくならない可愛い犬の子（生後四十日牡犬）愛犬家に差上げます（龍山漢江通三番地歩七九男　門田中島）▲九日のひる頃黄金町三丁目附近で四丁目へ向け進行中の電車の前方を四つ五つ位の男の子が右から左へ横切り、目を掩はぬ者はなかつたが一五九號運轉手の機敏な制動で寸前で轢殺を免れたこんな場合運轉手は何等かの表彰を受けるのであらうか認めて報告するのであらうか更に角見過しには出來ぬ事であらう（目撃者）▲府內某女學校へ行く通勤選手のみ試驗の點を増して待遇がよいとけどういふわけですか外の人々とは何處が違つた所がないものであるのに唯選手といふ名故にそういふ風にちがふものであらうか

▲（ふんがい生）▲龍山中學の生ズボンには感心出來め、中學で生ズボンの學校が全國にあるか、今度の校長は長ズボンになほすだらうと思つたら矢張かはいくていいとか文句云つて改良せん、頭がはかりしられる、能ん何時は何時出すのですか、諒解に苦しむ（或生）

演藝案內

京龍館

東亞キネマ　彌兵衛

十七日より三日間　超破格入場料　大人廿錢　小學生十錢

東活最大超特級線傑作篇　更生せる劍戟界の王者河部五郎が松正邦との コンビに依る

吉岡直明原作　枝正義郎指揮　河部五郎東活入社第一回主演

宇津木之監督

攻防樓閣の巨人

市川花紅　正宗新九郎　片岡右衛門　木下雙葉　五十鈴秋子　小川雪子　共演

東活特作連續現代劇　村上浪六先生原作　米澤正夫監督　脚本林太郎　川島　三昧主演

天眼通（黃金時代完結篇）

中央館

帝キネマキノ　十四日より特別大公開　大人三十錢　小人二十錢

チャード・ウィック超特作　ジョンピー・オブライエン監督　ジョージ・セブウィック主演

荒原に獅子吼する女

東亞映畫の五週年記念特別大興行 見よ東亞映畫のナンバーワン取扱とデイトリッヒの最大名著組特に時節柄巨陣中の最大人二十錢小人十錢にて特別大公開 阪東妻三郎

洛陽餓ゆ（全十卷）

原作　坂本勝　撮影　吉田英雄　監督　東陸史

大阪東亞半ケ年の日子を費して完成したる問題の大映畫

阪東妻三郎主演　若月孔雀　梅若禮三郎助演　外阪妻プロオールスターキャスト

パラマウント映畫社超特作全發聲（日本版映畫）

巨匠ジョフ・フォン・スタンバーグ監督　作品世界映畫界の女王マルレネ・ディートリッヒ孃主演

間諜X27（全十卷）

ヴィクター・マクラグレン氏　ワーナー・オーランド氏　助演

京城演藝館

本町三丁目

愈本調子に躍進する

京城樂劇園

第一回、第二回の試演的公開さるゝや多大の賞讃を博した同園では更に本格的陣容を調へる可く帝都よりレヴュウ界の明星數十名並に大阪でのオーソリティー吉野鶴江田鶴子を招聘し十六日よりお待兼ねとして京城演藝館にデビユーすることになつた

朝日座

本町五丁目

七月十九日より

關西　女優大歌舞伎

嵐　菊香　淺尾右朝次

中村小鈴。嵐春之助

阪東秀香。中村鯉蝶

（第九の替り）　狂言

一、笠森お仙

二、關取千兩幟

三、妹背山

◇淺太夫と若手俳優を加へ舞上更らに花を添へる新興歌舞伎を御期待あれ

◇開場午後六時

◇御利益で御便利な回數觀劇券の御用命は

特等　金二圓五十錢　一等　金三圓十錢

◇府內花園町八三、木村魚金方にて特等、一等入場券御買ひ求めの方は切り 一枚每に御安全かみそり一丁御進呈致します

大正館

松竹直營　櫻井町

七月十九日より短期特別大公開　この素晴らしき番組に破格大衆料金均下げ大一錢　松竹キネマ蒲田觸的ナンセンス映畫

原作脚色池田忠雄　監督松井稔

彼女の昴奮

高尾光子　日守新一　主演　映畫　新井淳　小倉繁　宮島健一　江口子　明　河部五郎　共演

瀟洒味的短篇のファースとナンセンスに溢れるコメディーイアのオールスターキャスト

市川右太衛門プロ超特作時代映畫　原作脚色　白井戰太郎　市川右太衛門　大江美智子主演

快俠 清水次郎長（股旅篇）

武井龍三　梅田菊遊　伊田雄美　旗小八郎　尾崎節子　宮川　共演

松竹キネマ蒲田スタヂオ超特作映畫　原作脚色　荒牧芳郎　キャメラ　松本正二郎

東亞俱樂部

東亞直營

十七日封切　大人廿錢　小學生十錢

特別御入場料一般に一二分

群を映し帝都に一躍して賞々放つ東活の帝王篇！

東活特作　東活文藝部原作　志波西果監督

忠臣藏定九郎

雲井龍之介　東活入社第一回主演　有明月子

熱演

三匠佐々木指次郎本格監督作品　龍田靜枝　清水將夫主演

淑女俱樂部

大山健二　小林十九二　日守新一　小倉繁　吉川滿子　荻心榮子　光川京子　共演

喜樂館

日活直營

十四日封切　十日活現代劇超特作　孤蘭盆超特作大興行　オール・トーキー

上海

東活特作

原作　藤久江　米澤正夫監督

此の女を見よ

南木繁　土肥了治　川島奈美子　千種百合子　原直正　淡島和子　共演

阪東太郎　中山介二郎　淺間靜子　凌明子　助演

ワーナーブラザース特作大喜劇 ロイデル・ルース監督作品 ルイズ・ファゼンダ孃主演

成金爆笑記

大河內傳次郎主演『サンデー毎日』第十年記念懸賞當選作品

水門正吉作『上海』より取材　脚色　監督　佐伯田寬　同　依田秀賢　撮影　松村慶一郎　同　大嶋周次郎　同　地田富二

音樂　監督　松平信博　演奏　指揮　吉宮士雄　三神　オーケストラ　演奏指揮　松岡　三郎

日活時代劇喜劇

冷飯十萬石

原作　吉田秋雄　監督　吉田邦男　村田宏壽　千松寛子　潔人　花井蘭子

英百合子　吉井邦

淺香新八郎　新妻英助　澤田清　主演

是は途轍もなく面白いコメディーだが、美男澤田の脫線振りも看ものだが、快演の新妻のワキ役も素晴らしい

龍山劇場

電話　四八一七

大毎キネマニュース　もの。館員總一の觀物として此のプロクラムに出揃するものなし

曾我廼家五郎劇

喜劇。劍劇。社會劇

人氣男の松島家時丸出演

▲開幕は毎日替り▼

本太夫　宮川桃太郎口演

連日好評を博して居る五十郎劇は今回劇界の新進若手俳優松島時丸外數名を迎へ嶄新なる藝題を選び上演して居る殊に子役尾上ちまの出演は觀客を湧くが如き大大好評である是非一夕の御觀覽を

『どりこの』の冷い一杯！

暑さを忘れ、疲勞恢復、精氣躍動！

こぼれ落ちる甘露より美味しい味と香り！しかも榮養價絶大！

健康者によく、病弱者によく、老人によく、幼兒によし！

何といつても、「どりこの」が第一等！

夏の飲料は

御家庭用にも、暑中見舞の御進物にもお用ひ下さい。

全國藥店食料品店にあり

D―166

●超スピードで頭痛をなほすノーシン●

のみのコバタ

歯磨スモカ

ゴロ〳〵と咽喉の雷鳴　サツと吐き出す喫ひの夕立　スモカのあとの口中涼味！

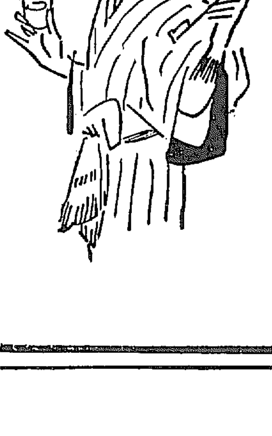

煙草　雜貨化粧品　藥店　定價十五錢

225

濕布に優る

鎭痛消炎　巴布劑

エキホス

感冒、肺炎、肋膜炎　咽喉痛、神經痛、ロイマチス等に應用し優秀なる効果を收む

國產優良品

（全國知名藥店にあり）

價格低廉　一〇〇瓦一圓五〇錢　二五〇瓦二圓九〇錢　五〇〇瓦一圓六〇錢　二瓩一〇圓五〇錢

發賣元　株式會社　武田長兵衛商店　鹽野義商店

製造元　二巴合名會社（大阪市東區道修町）

32―45(0)